

ANNALES
DE LA
SOCIÉTÉ LINNÉENNE
DE LYON

Année 1864.

—
(NOUVELLE SÉRIE.)
—

TOME ONZIÈME

PARIS
CHEZ F. SAVY, LIBRAIRE
rue Hautefeuille.

1864. — Février 1864.

ESSAI
SUR
LA FAUNE ENTOMOLOGIQUE
DE KANALA (NOUVELLE-CALÉDONIE)
ET DESCRIPTION DE QUELQUES ESPÈCES NOUVELLES OU PEU CONNUES

PAR
MM. B.-P. PERROUD & MONTROUSIER

Membres de la Société Linéenne de Lyon

(Lu à l'adite Société dans sa séance du 12 Janvier 1863)

MESSIEURS,

Il y a une dizaine d'années environ que le port de Kanala dans la Nouvelle-Calédonie vit s'élever quelques habitations européennes, et comme leur nombre devait s'augmenter dans la suite, on donna à la ville future le nom de Napoléon-Ville. Les secours de la religion devaient être donnés aux nouveaux habitants, et les naturels avaient besoin d'entendre la bonne Parole pour être amenés à la civilisation. Aussi les R. P. Maristes, chargés des missions dans l'Océanie, désignèrent-ils le R. P. Montrousier pour l'apôtre de la nouvelle ville et des tribus sauvages qui l'entouraient.

Notre pieux et savant collègue accepta avec joie la mission qui lui était confiée, et il la remplit avec le zèle ardent qu'il avait déjà déployé à Woodlark et dans les autres îles où il avait été envoyé comme missionnaire. Mais si le prêtre était infatigable dans sa mission sacrée, le savant ne l'était pas moins pour la science à laquelle il consacrait ses courts moments de loisir. Dans ses courses nombreuses pour le besoin des âmes dont il avait charge, son œil investigateur savait découvrir les petits animaux qui font l'objet de nos études chéries; aussi le nouveau district qu'il était appelé à parcourir, lui parut-il riche en insectes, bien que les bois, où se font les meilleures captures, fussent assez éloignés.

M. Montrousier, par suite de la multiplicité de ses occupations comme missionnaire et curé de Napoléon-Ville, n'ayant pu, pour les insectes par lui pris à Kanala, se livrer à des travaux semblables à ceux qu'il avait déjà publiés, soit sur la faune de l'île de Woodlark dans les mémoires de la Société impériale d'agriculture, d'histoire naturelle et des arts utiles de Lyon, vol. de 1837, soit sur les faunes des îles d'Art, Lifu, Balade, etc., dans les Annales de la Société entomologique de France, vol. 8, 3^{me} série, et vol. 1, 4^{me} série, années 1860 et 1861, M. Montrousier a bien voulu m'adresser ses captures en me chargeant de les décrire et de les publier sous nos deux noms, ce dont je le remercie sincèrement. A l'envoi de ces insectes il a joint, pour la plupart, les noms qu'il lui imposait, pour d'autres une courte description qui me permit de les reconnaître au milieu du coton dans lequel il les avait placés, et enfin des descriptions pour les uniques qu'il conservait. J'ai scrupuleusement conservé tous les noms de M. Montrousier, je n'ai changé que ceux de genres qui étaient fautifs et que l'absence d'ouvrages entomologiques n'avait pas permis à notre savant collègue de connaître ; pour plusieurs j'ai été obligé de créer de nouveaux genres, mais ce n'a été qu'à la dernière extrémité et lorsqu'aucun de leurs caractères ne permettait de les réunir à des genres déjà publiés.

Aux descriptions des espèces que m'a envoyées M. Montrousier, j'ai cru devoir ajouter celles de divers individus existants dans ma collection et provenant surtout de l'Océanie ; j'espère que mon travail sera de quelque utilité, et, dans tous les cas, l'honneur devra en être attribué à notre honoré collègue M. Montrousier, soit par la découverte et la dénomination des espèces, soit par les notes ou descriptions dont il les a accompagnées, qui m'ont puissamment aidé. M'étant spécialement occupé jusqu'à ce jour des Coléoptères, ce sont les seuls que j'ai étudiés dans l'envoi qui m'a été fait ; pour les autres ordres, je me borne à transcrire ce que M. Montrousier m'en a écrit.

PERROUD.

COLÉOPTÈRES.

CICINDELETES.

Cicindela Thomsonii.

Capite thoraceque fusco-viridibus, elytris viride-nigris; mandibulis, abdomine femoribusque nigris; palpis, antennis (articulis quatuor primis exceptis, his nigro-fuscis), tibiis tarsisque flavescens. Elytris asperatis, lineis duabus punctorum singulatim impressis.

Long. 0^m,011 ; larg. 0^m,005.

Cicindela Thomsonii, Montrousier in litteris.

Tête d'un vert foncé luisant ; en carré long, renflée derrière les yeux, ridée longitudinalement contre le bord interne de ceux-ci et un peu caréniformément relevée sur sa partie médiane entre la base des antennes. *Epistome* et *labre* noirs, celui-ci beaucoup plus large que long, coupé presque carrément en avant où il est marqué de six points assez gros, émettant chacun un poil brunâtre et présentant dans son milieu une petite dent aiguë. *Mandibules* grandes et noires. *Palpes* flaves, l'extrémité de leurs articles plus foncée. *Yeux* médiocres, arrondis, saillants, brunâtres. *Antennes* dépassant en longueur le milieu du corps, leurs quatre premiers articles d'un brun noir, glabres et luisants, les autres jaunâtres, densément couverts d'une pubescence de même couleur. *Prothorax* vert foncé, luisant en dessus, vert bleuâtre en dessous ; presque cordiforme, coupé droit à ses bords antérieur et postérieur, plus étroit en arrière qu'en avant, arrondi sur les côtés dans les 2 premiers tiers de sa longueur, convexe en dessus avec les sillons antérieur et postérieur et celui du milieu bien marqués ; paraissant lisse à la vue simple, mais à la loupe très-finement ridé transversalement, principalement sur son disque. *Ecus-*

son noir, petit, triangulaire, légèrement enfoncé dans son milieu. *Elytres* d'un noir verdâtre, quelquefois bleuâtre; semi-ovale; 3 fois aussi longues que le prothorax, 2 fois aussi larges à leur base que celui-ci dans sa plus grande largeur; coupées carrément en avant, avec l'angle huméral arrondi et bien marqué, curvilinéairement rétrécies dans le dernier quart de leur longueur, subarrondies chacune à leur extrémité et présentant ensemble, à celle-ci, un angle rentrant sur la suture; modérément convexes en dessus où elles sont couvertes de petites aspérités, qui, après le premier tiers de la longueur, diminuent graduellement jusqu'à l'extrémité; marquées chacune, dans le premier cinquième de sa longueur, de deux impressions longitudinales, l'une en dedans de l'angle huméral, et l'autre au milieu de la largeur, et creusées de points assez fortement imprimés, formant deux rangées longitudinales, un peu irrégulières et paraissant faire suite aux deux impressions sus mentionnées; la rangée de points du côté de la suture se prolongeant seule jusqu'à l'extrémité de l'élytre. *Dessous du corps* d'un vert foncé bleuâtre. *Abdomen* et *Cuisses* noirs, celles-ci munies, principalement en dessous, de petits poils blancs. *Tibias* et *Tarses* flaves, également revêtus de poils blancs. Extrémité des *Tibias* et de chacun des articles des *Tarses*, brunâtre. Les *Tarses* antérieurs des mâles sont peu dilatés et densément couverts en dessous de poils courts et jaunâtres.

Cette espèce se rapproche un peu de *C. politula*, Sallé, du Texas; elle a été prise à Jengen par M. Montrousier, qui l'a dédiée à M. James Thomson, bien connu par ses divers travaux entomologiques.

CARABIQUES.

Calosoma Oceanicum.

(Pl. 1, fig. 1.)

Supra fusco-æneus subviridi tinctus, subtus æneo-cupreus. Capite thoraceque viridi cupreoque variegatis; mandibulis, palpis, antennis, tibiis,

Annales de la Société Linnéenne.

tarsisque nigris, femoribus aeneo-viridibus. Capite inter antennas bisulcato. Prothorace transverso, lateribus rotundato, marginato, ad angulos posticos fossulato. Elytris rubro cupreo cinctis, crenato-striatis, punctisque impressis triplici serie.

Long. 0^m,029 à 0^m,030; larg. aux élytres 0^m,014 à 0^m,015.

Calosoma Oceanicum, Montrousier in litteris.

D'un bronzé obscur en dessus, avec un léger reflet verdâtre. *Tête* plus étroite en avant qu'en arrière des yeux, d'une teinte cuivreuse entre ceux-ci, verte en avant et bronzée en arrière, creusée de deux enfoncements longitudinaux entre les antennes, où elle est assez fortement ponctuée et couverte de rides transversales irrégulières, se confondant avec les points, ceux-ci et les rides s'affaiblissant beaucoup derrière les yeux. *Labre* noir, frangé de poils roux clairs. *Palpes* noirs. *Yeux* saillants, brunâtres. *Antennes* plus courtes que la moitié du corps, leurs quatre premiers articles noirs luisants, les autres ternes et un peu pubescents. *Prothorax* transversal, bronzé, teinté de cuivreux et de vert; du double plus large dans son milieu que la tête; deux fois plus large que long, arrondi sur les côtés, ceux-ci rebordés et un peu relevés; coupé presque droit en avant, les angles antérieurs abaissés et arrondis; légèrement bissinué à sa base, le milieu de celle-ci faiblement prolongé en arrière; ses angles postérieurs abaissés et aigus; frangé de jaune, soit en avant, soit en arrière; peu convexe en dessus; marqué près du bord antérieur d'une impression transversale arquée et sur la ligne médiane d'une strie n'atteignant ni le bord postérieur ni le bord antérieur; creusé près de chacun des angles postérieurs d'une large fossette subarrondie; plus densément ponctué que la tête, et couvert de rides transversales se confondant avec la ponctuation et plus marquées dans son milieu que sur les côtés. *Ecusson* d'un bronzé cuivreux, plus large que long, subtriangulaire, son angle postérieur arrondi; creusé dans son milieu d'une strie longitudinale. *Elytres* d'un bronzé obscur avec un léger reflet

verdâtre et une bordure d'un cuivreux rouge, partant d'un peu au dessous de l'épaule et se continuant jusqu'à l'angle sutural ; du double plus larges que le prothorax, 4 fois aussi longues que lui, en carré allongé, arrondies aux épaules, rétrécies obliquement vers leur extrémité où elles se terminent ensemble en un angle obtus ; médiocrement convexes en dessus ; rayées chacune de quinze stries profondes, et du commencement d'une seizième près de l'écusson. Ces stries, creusées de points qui les font paraître crénelées, ont leurs intervalles relevés et transversalement ridés ; on voit sur chacun des 4^e, 8^e et 12^e une rangée de points enfoncés très-distants les uns des autres. *Dessous du corps* d'un bronzé cuivreux brillant avec une teinte verte sur le prosternum et sur le bord antéro-latéral de chacun des anneaux de l'abdomen, ceux-ci creusés, en outre, de chaque côté, d'une petite fossette de même couleur. *Cuisses* verdâtres. *Tibias* et *Tarses* noirs. *Tibias intermédiaires* très-faiblement arqués dans la femelle, seul individu examiné.

Cette espèce se rapproche du *C. Curtisii*, dont elle diffère par son prothorax à peine rétréci près des angles postérieurs, par ses élytres moins convexes, non arrondies à l'extrémité où elles se terminent, comme celles du *C. scrutator*, par sa couleur et par sa bordure cuivreuse.

Ce rare insecte a été trouvé à Kanala par M. Montrousier, sur un pied d'ananas. Cette plante ayant été introduite dans la nouvelle Calédonie, l'insecte y aurait-il été en même temps apporté ?

Dromidea (forme de dromie), *novum genus*.

Corps allongé, déprimé. *Tête*, non compris le labre, aussi longue en avant des yeux qu'en arrière de ceux-ci, rétrécie ensuite en forme de col. *Epistome* déclive en avant, moitié aussi long que large, séparé du labre par une suture bien distincte. *Labre* transversal, un peu plus large en avant qu'à sa base, son bord antérieur coupé droit. *Mandibules* robustes, recourbées presque carrément et aiguës à leur

extrémité, creusées en dessus d'un large sillon à bords tranchants. *Menton* échancré, le milieu de cette échancrure muni d'une dent simple. *Languette* paraissant soudée aux paraglosses et tronquée au bout. Dernier article des *Palpes labiaux* renflé, ovalaire; le dernier des maxillaires également ovalaire, mais moins renflé et obtus à son extrémité. *Yeux* presque arrondis, assez saillants. *Antennes* filiformes, de la longueur de la moitié du corps; le premier article plus gros que les autres, presque en cône renversé, le 2^e beaucoup plus petit, le 3^e un peu plus long que le premier, les autres plus petits et égaux entre eux, le dernier ovalaire, obtus à son extrémité. *Prothorax*, allongé, cordiforme, très-faiblement échancré en avant, coupé droit en arrière, arrondi sur les côtés qui sont relevés en forme de gouttière, rétréci près de sa base, avec les angles postérieurs un peu obtus et légèrement relevés. *Ecusson* très-petit, triangulaire. *Elytres* moitié plus larges que le prothorax, 4 fois plus longues que lui, à côtés parallèles, arrondies aux épaules, un peu obliquement tronquées à leur extrémité. *Abdomen* composé de cinq anneaux, les deux premiers presque soudés entre eux et, pris ensemble, plus grands que les 3^e et 4^e réunis, le 5^e le plus grand de tous, coupé presque carrément à son extrémité, moins large que les élytres et les dépassant. *Pattes* allongées. *Cuisses* renflées, un peu aplaties. *Tibias* minces et droits, les antérieurs échancrés au côté interne près de leur extrémité. *Tarses* allongés, velus de fauve, le 1^{er} article le plus grand et le 2^e le plus court de tous, le 4^e bilobé, presque divisé en deux, portant en dessous des squamules papilleuses, recouvertes d'une brosse de poils fauves. *Crochets des tarses* dentelés en dessous.

Ce genre entre dans les Troncatipennes de Latreille, et doit être placé près des *Demetrias* et des *Demetrida*.

Dromidea Thomsonii.

Nigro-brunnea, antennis tarsisque rufis. Capite inter oculos utrinque striato. Prothorace elongato, cordato, in medio sulcato, ad basin utrinque foveolato, lateribus elevato, supra subtiliter transverse rugato. Elytris elon-

gatis, *depressis*, *striatis*, *apice oblique truncatis*, *intersticio tertio laxè punctato*.

Long. 0^m,011; larg. 0^m,003.

Dendrobia Thomsonii, Montrousier in litteris.

Corps allongé, déprimé, d'un brun noirâtre. *Antennes* et *Tarses* roux. *Tête* plus étroite que le prothorax, lisse, très-faiblement bombée entre les yeux, creusée de chaque côté, avant ceux-ci, d'un sillon bien marqué et de fines stries longitudinales. *Labre* brunâtre, marqué près de son bord antérieur de quelques petits points émettant chacun un poil fauve. *Prothorax* allongé, cordiforme, moitié aussi long que large à sa base, sa plus grande largeur étant au milieu de sa longueur, rétréci aux deux tiers de celle-ci, arrondi et rebordé en gouttière sur les côtes, ses angles antérieurs aigus, les postérieurs un peu obtus et légèrement relevés; presque plan en dessus, marqué en avant d'une impression presque triangulaire, creusé sur toute la longueur de sa ligne médiane d'un sillon assez profond, et de chaque côté, près des angles postérieurs, d'une petite fossette longitudinale; rayé sur son disque de fines rides transversales; d'un brun noirâtre en dessus avec son bord marginal roux. *Écusson* très-petit, triangulaire. *Elytres* très-finement pointillées, creusées chacune de neuf stries lisses, bien marquées, et du commencement d'une dixième près de l'écusson, ces stries réunies deux à deux près de l'extrémité. *Intervalles plans*, le troisième présentant dans toute sa longueur une ligne de points peu serrés; on voit en dehors de la sixième strie et surtout vers l'extrémité quelques points enfoncés.

A la première vue, cette espèce présente presque le faciès du *Dromius meridionalis*; elle a été trouvée à Kanala, sur les arbres, dans les endroits humides, par M. Montrousier, qui l'a dédiée à M. James Thomson.

J'ai dû changer le nom générique de *Dendrobria*, sous lequel M. Montrousier m'a envoyé cet insecte, pour éviter de le confondre avec celui de *Denbrosias* donné par M. Dupont à des Cérambycides du groupe des Trachydérides.

Parallelomorpha. Genus novum.

Corps déprimé, allongé, étroit, à côtés parallèles. *Tête*, non compris le labre et les mandibules, moins longue en avant des yeux qu'en arrière de ceux-ci, après lesquels elle est rétrécie et se continue en forme de col. *Epistome* un peu déclive en avant, séparé du labre par une suture bien marquée. *Labre* transversal, un peu plus large en avant qu'à sa base, échancré presque triangulairement à son bord antérieur. *Mandibules* fortes, larges, dépassant sur les côtés l'épistome et le labre ; recourbées et aiguës à leur extrémité ; creusées en dessus d'un large sillon, dont le bord externe est tranchant et l'interne relevé contre l'épistome et le labre. *Menton* profondément échancré, le milieu de cette échancrure muni d'une petite dent simple. Dernier article de tous les *Palpes* en ovale allongé, obtus à l'extrémité. *Yeux* grands, ovalaires, saillants, légèrement rebordés. *Antennes* filiformes, de la longueur de la moitié du corps, le premier article plus gros que les autres, en cône renversé, le deuxième plus court, le troisième le plus grand de tous, les suivants d'égale grandeur entre eux, les quatre derniers un peu plus gros que les autres, le dernier un peu pointu à son extrémité. *Prothorax* plus étroit que la tête derrière les yeux, aussi long que celle-ci y compris les mandibules, presque deux fois aussi long que large, à côtés parallèles et faiblement rebordés, peu profondément arcuement échancré en avant, ses angles antérieurs aigus, légèrement bissinué à sa base, ses angles postérieurs presque droits et un peu relevés. *Ecusson* petit, arrondi à son extrémité. *Elytres* aussi larges que le prothorax, près de trois fois aussi longues que lui, à côtés parallèles ; arrondies aux épaules, tronquées carrément à l'extrémité. *Cavités cotyloïdes des pattes antérieures*, grandes, entières, arrondies. *Hanches* grosses. *Prosternum* aplati entre les hanches antérieures, un peu prolongé en pointe en arrière, celle-ci s'appuyant sur une échancrure du *mésosternum*, qui est déclive en avant. *Métasternum* avancé en pointe sur le *mésoster-*

num. *Abdomen* dépassant les élytres, s'élargissant un peu de la poitrine à son extrémité, où il est coupé carrément ; paraissant composé de quatre anneaux, le premier plus grand que les deux suivants réunis, ceux-ci égaux entre eux, le quatrième et dernier un tiers moins grand que les 2^e et 3^e réunis. *Pattes* assez grandes, toutes les cuisses comprimées et fortement renflées, principalement les antérieures. *Tibias* un peu aplatis, s'élargissant un peu de la base à l'extrémité ; les antérieurs échancrés au côté interne près de leur extrémité. Les trois premiers articles des *Tarses antérieurs* triangulaires, les deux premiers égaux entre eux, le 3^e plus court, le 4^e fortement bilobé, le 5^e assez grand. Les articles des tarses des quatre pattes postérieures, de même forme, mais plus allongés que ceux des pattes antérieures. Tous ces articles sont revêtus en dessus et sur les côtés de poils fauves ; le 3^e et principalement le 4^e, à toutes les pattes, sont garnis en dessous de squamules papilleuses et d'une brosse de poils fauves. *Crochets* de tous les tarses courts et dentelés en dessous.

Ce genre, faisant évidemment partie des Troncatipennes de Latreille, n'entre cependant dans aucun des groupes admis par Lacordaire dans son *Genera* des Coléoptères ; il pourrait être placé près des Helluonides.

Parallelomorpha depressum.

(Pl. 1, n° 2.)

Niger, nitidum, capite inter antennis bisulcato. Prothorace elongato, parallelo, in medio sulcato, postice utrinque sulcato. Elytris elongatis, parallelis, striatis, interstitiis planis punctatisque. Pedibus subelongatis, femoribus valde incrassatis, compressis ; tibiis subferrugineis.

Long. 0^m,015 ; lat. 0^m,003.

Parallalesoma depressum, Montrousier in litteris.

Noir brillant, déprimé, tête un peu bombée en dessus, creusée de

chaque côté, entre les antennes, d'un petit sillon, et sur sa surface de petits points largement espacés. *Epistome* et *Palpes* d'un brun rousâtre. *Labre* marqué à son bord antérieur de quelques points émettant chacun un poil fauve. *Antennes* ayant leurs trois premiers articles brillants, les autres revêtus d'une fine pubescence qui les fait paraître ternes. *Prothorax* longitudinalement un peu bombé sur sa partie médiane, marqué, près de son bord antérieur, d'une petite dépression arquée, près de son bord postérieur, d'une autre dépression transversale et plus profonde après laquelle il paraît un peu relevé, et sur la ligne médiane, dans toute sa longueur, d'une strie bien apparente; creusé de chaque côté, près des angles postérieurs, d'une fossette longitudinale remontant en se rétrécissant un peu jusqu'à la moitié de sa longueur et rayé sur son disque de très-fines rides transversales. *Ecusson* lisse. *Elytres* marquées chacune de sept stries lisses, peu profondes et du commencement d'une huitième près de l'écusson, ces stries réunies deux à deux avant d'arriver à l'extrémité. *Intervalles des stries* plans et marqués chacun d'une rangée de petits points. Dernier anneau de l'*Abdomen* inégal en dessous, dépassant l'extrémité des élytres. *Pattes* noires et luisantes. *Cuisses* fortement épaissies et comprimées. *Tarses* paraissant ferrugineux par suite des poils dont ils sont couverts.

Trouvé par le R. P. Montrousier à Kanala, sur les arbres dans les lieux humides.

L'individu que le savant missionnaire m'a envoyé sous ce nom, et d'après lequel j'ai décrit le genre et l'espèce, me paraît être un mâle, par la dilatation des articles de ses tarses antérieurs. Il est d'un brun rougeâtre, peut-être parce qu'il a été capturé fraîchement éclos. J'ai dû néanmoins le décrire comme noir : M. Montrousier m'ayant indiqué cette dernière couleur comme lui étant habituelle.

Le nom générique donné par M. Montrousier ayant déjà été employé par Schoenherr, pour désigner un genre de *Curculionites*, j'ai dû le remplacer par celui de *Parallelomorpha* qui a la même signification.

Rinochella. *Novum genus.* (Lebiides Castelnau.)

Tête ovale, triangulaire, pointue en avant. Palpes à dernier article cylindrique, légèrement aminci au bout. Antennes filiformes. Mandibules longues, étroites, pointues. Corselet transversal. Elytres tronquées et échancrées. Tarses antérieurs dilatés.

Rinochella Levrati.

Long. 0^m,005, larg. 0^m,003.

Brun foncé, élytres marbrées de jaune très-pâle. Base des antennes et pattes fauve clair. Corselet rebordé, sillonné en long. Elytres striées.

Insecte rarissime, pris à Kanala, et que je dédie à la mémoire de notre savant collègue Gustave Levrat.

NOTA. N'ayant pas vu cet insecte, je ne puis donner que la description que m'en a envoyée M. Montrousier.

Agra ? Austro-Caledonica. (Odacanthides Castelnau.)

Long. 0^m,003.

Testacé avec deux points plus foncés sur les élytres, derniers articles des antennes rembrunis. Elytres non tronquées.

La *Tête* est ovale, plane, lisse. Les *Yeux* arrondis sont échancrés carrément à la partie postérieure. Les *Antennes*, égalant en longueur la tête et le prothorax réunis, sont filiformes et munis de poils. Le *Prothorax*, séparé de la tête par un col très-prononcé, est étroit en avant, subitement évasé, un peu échancré sur les côtés avant l'extrémité et représente une cloche renversée. L'*Ecusson* est arrondi. Les *Elytres* convexes, lisses, légèrement pubescentes sont élargies au bout. Les *Pattes* sont d'un testacé pâle.

Cet insecte qui n'est pas rare, mais que son agilité rend difficile à saisir, se trouve à Kanala tantôt sur les arbres, tantôt sur les détritux des végétaux.

Le caractère des élytres non tronquées au sommet semblerait devoir éloigner cet insecte de la division des Troncatipennes. Cependant, comme on n'a pas cru devoir le faire pour le genre *Atenodactyla*, je n'ose pas créer un genre sur un seul caractère.

NOTA. Comme la précédente cette espèce n'ayant point été envoyée, je ne puis que transcrire la description qu'en a faite M. Montrousier.

Sphodrosomus. *Norum genus.*

Menton grand, concave, muni dans son milieu de deux dents triangulaires plus ou moins fortes et aiguës. *Languette* assez large, longitudinalement convexe, très-faiblement arrondie à son extrémité. Avant-dernier article des *palpes labiaux*, grand, cylindrique; le dernier plus court que celui-ci, un peu aplati, allant en s'élargissant jusqu'à son extrémité où il est obliquement tronqué. Premier article des *Palpes maxillaires* cylindrique, robuste, grand et un peu arqué; le 2^e également cylindrique, plus court et plus mince que le premier; le 3^e presque moitié plus petit que le deuxième, un peu aplati, s'élargissant légèrement et tronqué obliquement à son extrémité. *Mandibules* fortes, avancées, triangulairement canelées sur leur bord externe, et recourbées en pointe aiguë à leur extrémité. *Tête* oblongue, nullement rétrécie en arrière. *Labre* transversal deux fois au moins aussi large que long, coupé carrément en avant. *Yeux* médiocres, saillants. *Antennes* dépassant en longueur la moitié du corps, à premier article cylindrique plus gros que les autres, le 2^e court, conique, le 3^e cylindrique, le plus grand de tous, mais moins long que les deux suivants réunis: ceux-ci et les suivants égaux entre eux, le dernier un peu plus court et arrondi à son extrémité. *Prothorax* plus long que large, cordiforme, et rebordé latéralement.

Ecusson court, triangulaire. *Elytres* soudées, ovalaires, striées, peu convexes, déprimées et rebordées vers leur base, le rebord formant vers l'épaule une petite dent; munies latéralement d'un rebord tranchant et relevé en forme de gouttière, rétrécies obliquement chacune vers leur extrémité. *Pattes* grandes et minces. *Tarses* allongés, les antérieurs moins que les autres et à articles plus fortement triangulaires. Le 1^{er} article de tous les tarses aussi grand que les deux suivants réunis, le 4^e le plus court de tous, et chacun d'eux munis en dessous de deux rangées de poils spiniformes, et à chacune de leur extrémité, de deux à trois petites épines. Crochets de tous les tarses, grands, sans dentelures.

J'ai pu examiner sept individus de l'insecte sur lesquels j'ai cru devoir fonder le précédent genre, à placer à côté de celui de *Sphodrus*; M. Doué et M. Deyrole en possèdent également dans leur collection plusieurs exemplaires, et chez tous, les tarses antérieurs sont semblables, c'est-à-dire que chez aucun on ne trouve une dilatation plus prononcée que chez les autres, ce qui serait encore un caractère qui éloignerait cet insecte des *Sphodrus*, à moins que le révérend père Montrousier n'ait capturé et envoyé que des femelles, ce qui n'est pas probable.

Sphodrosomus Seisseti.

Apterus, niger, prothorace cordato, margine reflexo, postice utrinque striato, angulis posticis rectis. Elytris ovatis, minus convexis, striatis, aspere granulosis, interstitio septimo ad humeros costato.

Long. 0^m,021-0^m,025; larg. 0^m,009-0^m,010.

Pamborus Seisseti, Montrousier in litteris.

Aptère, noir luisant sur la tête et le prothorax, presque terne sur les élytres. *Tête* oblongue très-finement pointillée et marquée de

rides légères se confondant avec les points entre les antennes ; creusée entre celles-ci de deux sillons se rapprochant quelquefois en avant. Suture entre l'épistome et le labre, droite, quelquefois un peu arquée. *Labre* transversal deux fois au moins aussi large que long, coupé carrément en avant, où il est marqué de points émettant chacun un poil roux. *Mandibules* noires. *Palpes* bruns. Quatre premiers articles des *antennes*, noirs, luisants, les suivants pubescents et obscurs. *Prothorax* cordiforme, presque aussi long que large dans sa plus grande largeur, coupé droit en avant, échancré en arc en arrière, arrondi sur les côtés, puis sinueusement rétréci et tombant droit sur sa base ; muni latéralement d'un rebord relevé ; déclive près des angles antérieurs, ceux-ci avancés, relevés et aigus, les angles postérieurs droits et un peu relevés ; presque plane, ruguleusement et finement ponctué et rayé de légères rides transversales en dessus ; marqué de petites stries longitudinales sur le milieu du bord de sa base ; creusé près de chacun des angles postérieurs d'un sillon assez profond, remontant en s'affaiblissant au tiers et quelquefois au milieu de sa longueur, et sur sa ligne médiane, d'une strie atteignant la base près de laquelle elle est coupée par un sillon transversal en forme d'accent circonflexe très-ouvert, et dont le sommet est plus profondément imprimé. Cette strie s'arrête en avant à une légère impression arquée et transversale que l'on remarque à quelque distance du bord antérieur. *Ecusson* noir, petit, en triangle un peu curviligne, et enfoncé sur son milieu. *Elytres* en ovale plus ou moins large, munies latéralement d'un rebord tranchant et relevé en forme de gouttière, échancrées chacune près de leur extrémité où elles sont obliquement rétrécies ; peu convexes en dessus, déprimées à leur base pour recevoir celle du prothorax, cette dépression lisse, luisante et faiblement rebordée en arrière, ce rebord prolongé vers l'épaule où il forme une petite dent ; déclives vers leur extrémité ; couvertes de petites et nombreuses granulations qui les font paraître ternes ; creusées chacune de huit stries lisses et du commencement d'une neuvième près de l'écusson ; les 4° et 5° stries

ne vont pas jusqu'à l'extrémité; les intervalles des stries sont peu relevés, les 3^e, 5^e et 7^e, dans leur première moitié, le sont un peu plus que les autres, le 7^e surtout forme une côte près de l'angle huméral. *Dessous du corps* d'un noir luisant. *Pattes* couvertes, surtout sur les tibias, de poils spiniformes; extrémité des tibias entourée de petites épines. *Tibias antérieurs* échancrés intérieurement avant leur extrémité, cette échancrure munie d'une forte épine.

Cette espèce a été prise à Kanala au pied et dans la carie des pins colonnaires par M. Montrousier, qui l'a dédiée « à Son Excellence le gouverneur Seisset, aussi zélé pour les progrès des sciences que pour ceux de la colonie qui lui a été confiée. »

Dicrochile Artensis.

(Pl 1, fi. 3.)

Niger, nitidus. Prothorace transverso, lateribus rotundato, margine reflexo, postice utrinque impresso. Elytris oblongo-quadratis, ad apicem valde sinuatis, striatis, punctisque duobus impressis.

Long. 0^m,015; larg. 0^m,006.

Rambus Goryi, Montrousier in litteris.

Noir luisant. *Tête* lisse, en carré allongé fortement et largement impressionnée de chaque côté entre les antennes, ces impressions légèrement rugueuses et inégales. *Epistome* petit, semi-circulaire. *Labre* un peu relevé, profondément échancré en demi-cercle, les bords de l'échancrure prolongés dans le mâle et faisant le labre fourchu. *Mandibules* saillantes, droites, légèrement recourbées à l'extrémité où elles sont plus aiguës chez les femelles que chez les mâles. *Menton* profondément et quadrangulairement échancré, sans dent médiane, ses lobes latéraux étroits et assez aigus au bout. *Palpes* noirs avec l'extrémité roussâtre. *Yeux* arrondis, saillants. *Antennes*

grèles, de la longueur de la moitié du corps, leurs trois premiers articles noirs, luisants, les autres pubescents, ce qui les fait paraître obscurs. *Prothorax* presque deux fois plus large que la tête, non compris les yeux, moins long que large, plus étroit en arrière qu'en avant, un peu en cœur; échancré en arc à son bord antérieur et au milieu de son bord postérieur, celui-ci coupé obliquement près des angles postérieurs qui sont obtus et relevés, ceux antérieurs un peu aigus; arrondis sur les côtés avec ses bords latéraux relevés en forme de gouttière; déprimé latéralement, surtout vers ses angles postérieurs; presque plane en dessus; rayé sur son disque de fines rides transversales; marqué de deux impressions également transversales, l'une antérieure presque triangulaire, l'autre postérieure, mais moins apparente, et d'un sillon sur sa ligne médiane, s'arrêtant aux deux impressions dont il s'agit; creusé de chaque côté près des angles postérieurs d'une fossette oblongue, remontant jusqu'après le milieu de la longueur en se dirigeant obliquement vers le bord latéral. *Ecusson* petit, triangulaire. *Elytres* presque du double plus larges que le prothorax, auquel elles s'unissent par un court pédoncule, 4 fois aussi longues que lui, abaissées à leur base pour recevoir celle du prothorax, cet abaissement légèrement rebordé en arrière. Les *épaules* un peu saillantes et arrondies; parallèles sur leurs côtés, assez fortement sinuées chacune à leur extrémité; presque planes en dessus, leurs bords latéraux légèrement relevés; creusées chacune de sept stries lisses et du commencement d'une huitième à la base près de l'écusson; ces stries sont réunies à l'extrémité, savoir: la 1^e avec la 2^e, la 3^e avec la 4^e, et la 6^e avec la 7^e; les intervalles sont un peu relevés, surtout vers l'extrémité. On voit sur le 3^e contre la 2^e strie deux points enfoncés, l'un au tiers et l'autre aux deux tiers de la longueur, et en outre une rangée de gros points contre le bord externe, ces points plus nombreux et plus serrés dans la dernière moitié de la longueur. *Dessous du corps* d'un noir luisant. *Pattes* grèles, de la même couleur.

Cette espèce a été trouvée à Art et à Balade par M. Montrousier, qui me l'a envoyée comme étant le *Rambus Goryi* de Boisduval; mais elle diffère de cette dernière espèce par sa couleur d'un noir luisant, tant en dessus qu'en dessous, sans aucun reflet irisé, par son prothorax dont les angles postérieurs sont obtus et non arrondis, et dont les côtés de la base sont lisses et non rugueux, enfin par les stries des élytres qui sont lisses et sur chacune desquelles il n'y a que deux points enfoncés presque toujours visibles à la simple vue; j'ai donc dû lui donner un autre nom, pris de la localité où elle paraît le plus abondante.

Dicrochile Caledonicus.

Niger nitidus. Prothorace oblongo sub-cordato, lateribus rotundato, margine parum reflexo, postice utrinque impresso, lateribus basique rugoso. Elytris iricoloribus, oblongo-quadratis, ad apicem sinuatis, striatis punctisque duobus impressis; striis punctatis.

Long. 0^m,015; larg. 0^m,006.

Noir luisant, avec un reflet irisé sur les élytres. *Tête* allongée, très-faiblement plus étroite après les yeux qu'en avant de ceux-ci, lisse, fortement et largement impressionnée de chaque côté entre les antennes, ces impressions inégales. *Epistome* presque carré. *Labre* un peu relevé, profondément échancré en demi-cercle et paraissant fourchu. *Mandibules* saillantes, droites, légèrement recourbées et aiguës à leur extrémité. *Menton* profondément et quadrangulairement échancré, sans dent médiane, ses lobes latéraux étroits et assez aigus au bout. *Palpes* noirs, leurs extrémités roussâtres. *Yeux* arrondis, saillants. *Antennes* grêles, de la longueur de la moitié du corps; leurs trois premiers articles noirs, luisants, les autres revêtus d'une courte pubescence qui les fait paraître obscurs. *Prothorax* une fois

et demi plus large que la tête, non compris les yeux, un peu plus long que large; arcuément échancré en avant et en arrière, arrondi sur les côtés et un peu plus étroit à la base qu'au sommet, ce qui le fait paraître un peu en cœur; un peu relevé en gouttière à ses bords latéraux et surtout vers les angles postérieurs qui sont arrondis, les angles antérieurs un peu saillants; presque plane en dessus; légèrement rebordé en avant; creusé sur la ligne médiane d'un sillon assez profond n'atteignant pas la base et s'arrêtant en avant à une petite impression transversale; un peu déprimée sur les côtés, surtout vers les angles postérieurs; rayé de très-fines rides transversales sur son disque et assez fortement rugueux sur ses bords latéraux et à sa base; creusé vers les angles postérieurs d'une fossette oblongue, remontant plus loin que le milieu de la longueur où elle se bifurque. *Ecusson* petit, triangulaire. *Elytres* en carré allongé, du double plus larges que le prothorax, auquel elles se réunissent par un très-court pédoncule, près de quatre fois aussi longues que lui, abaissées et légèrement rebordées à leur base; parallèles sur leurs côtés, sinuées à leur extrémité; presque planes en dessus, avec leurs bords latéraux faiblement relevés; creusées chacune de huit stries finement ponctuées et du commencement d'une neuvième à la base près de l'écusson. Les 1^e et 2^e stries vont jusqu'à l'extrémité ainsi que les 7^e et 8^e qui, en se recourbant pour atteindre les deux premières, enclosent les 3^e et 4^e, 5^e et 6^e qui sont réunies deux à deux. On voit distinctement sur le 3^e intervalle près de la deuxième strie deux points bien marqués, l'un après le premier tiers et l'autre après le deuxième tiers de la longueur; on voit en outre entre la 8^e strie et le bord externe une rangée de gros points plus serrés et plus nombreux dans la dernière moitié de la longueur. *Dessous du corps* d'un noir luisant. *Pattes* grêles, assez allongées et de même couleur. *Tarses* garnis en dessous de poils roux. Dans les mâles les tarses antérieurs sont plus élargis, leur quatrième article ainsi qu'aux autres pattes est très-petit. De chaque côté de la ligne

médiane de l'abdomen existe une double rangée de petits points émettant chacun un poil roussâtre.

Cette espèce a été prise à Jengen (Nouvelle-Calédonie) par M. Montrouzier. Elle est plus étroite que le *D. Artensis* et se rapprocherait davantage du *Rambus Goryi*, Boisduval ; mais le dessous de son corps d'un noir luisant, son prothorax plus étroit, ses élytres plus allongées et ne présentant chacune que deux points bien marqués, l'en distinguent suffisamment.

Anchomenus Leucomerus.

Atatus, niger nitidus, minus convexus. Prothorace cordato. Elytris oblongo-ovatis, striatis, puncto impressis. Antennis flavis plus minusve nigro maculatis. Pedibus flavis, femoribus ad basin tibisque nigro-piceis.

Long. 0^m,008 ; larg, 0^m,0055.

Peryphus Leucomerus, Montrouzier in litteris.

Ailé, noir, brillant. *Tête* ovulaire, lisse, plus étroite et un peu plus longue en avant qu'en arrière des yeux ; creusée de chaque côté entre les antennes d'un sillon longitudinal. *Labre* transverse, coupé carrément en avant. *Mandibules* allongées, droites, aiguës et un peu recourbées à leur extrémité. *Palpes* flaves, le dernier article des *labiaux* plus court que le précédent, presque fusiforme et en pointe mousse à son extrémité. Dernier article des *Palpes maxillaires* plus long que le précédent, plus mince, plus allongé et moins renflé dans son milieu que le dernier des labiaux. *Yeux* arrondis, saillants, blanchâtres. *Antennes* plus longues que la tête et le prothorax réunis, s'épaississant très-légèrement de la base à l'extrémité, à premier article flave, les autres d'un flave ferrugineux, annelés de brun, cette dernière couleur s'étend assez parfois pour que tous les articles, à l'exception du premier, soient bruns ; les trois premiers arti-

cles sont glabres, et les autres revêtus d'une pubescence brunâtre qui les fait paraître ternes. *Prothorax* cordiforme, plus long que large, coupé carrément en avant et en arrière, arrondi et finement rebordé sur les côtés, sinueusement rétréci aux trois quarts de sa longueur, d'où ses côtés descendent perpendiculairement sur la base; les angles antérieurs aigus et un peu abaissés, les postérieurs droits; peu convexe en dessus, marqué de petites rides transversales plus ou moins visibles à la loupe; creusé longitudinalement sur la ligne médiane d'un léger sillon, et de chaque côté de sa base d'un autre sillon beaucoup plus marqué, remontant seulement au quart ou au tiers de la longueur et placé à égale distance du sillon médian et du bord externe. *Ecusson* triangulaire, lisse. *Elytres* en ovale allongé, moitié plus larges à leur base que le prothorax à la sienne, deux fois et demie aussi longues que lui; arrondies aux épaules, presque parallèles sur les côtés et très-faiblement sinuées chacune à leur extrémité; peu convexes en dessus, lisses, creusées chacune de huit stries lisses, les trois premières à partir de la suture plus profondément enfoncées vers la base et dans le milieu que dans le reste de leur longueur; marquées chacune au milieu de leur longueur d'un point enfoncé sur le troisième intervalle contre la deuxième strie et de quelques points longitudinalement placés près du bord externe vers la huitième strie. *Dessous du corps* noir, luisant. *Pattes* flaves, avec la base des cuisses et les tibias d'un noir de poix. *Tarses* brunâtres.

Cette espèce a été prise à Kanala par M. Montrousier, le long des ruisseaux, sous les pierres un peu enfoncées dans le sable. Ordinairement plusieurs de ces insectes vivaient ensemble.

Elle diffère un peu des autres *Anchomenus* par la forme du dernier article des palpes qui est plus allongé, plus renflé dans son milieu et plus aigu à son extrémité; mais elle présente tellement tous les autres caractères assignés à ce genre par Lacordaire, que je ne crois pas devoir l'en séparer.

Colpodes Cyaneus.

Alatus, nitidus. Capite prothoraceque supra cœruleo-nigris. Elytris cœruleis, interdum sub violaceo-micantibus. Prothorace sub-cordato, postice utrinque impresso, margine reflexo. Elytris oblongo-quadratis, ad apicem sinuatis, leviter striatis, punctisque tribus impressis. Subtus corpore nigro. Antennis pedibusque concoloribus.

Long. 0^m,007; larg. 0^m,004.

Ailé, luisant. *Tête* d'un noir bleu, allongée, presque triangulaire, lisse et creusée de chaque côté, entre les antennes, d'un enfoncement longitudinal. *Labre* coupé carrément en avant, où il a quelques points enfoncés émettant chacun un poil roussâtre. *Mandibules* noires, dépassant le labre, recourbées et aiguës à leur extrémité. *Palpes* noirs, l'extrémité de leurs articles roussâtre. *Dent du menton* simple et aiguë. *Yeux* saillants, blanchâtres. *Antennes* de la longueur de la moitié du corps, leurs trois premiers articles noirs, luisants, lisses, les suivants revêtus d'une pubescence courte et serrée qui les fait paraître obscurs. *Prothorax* de la couleur de la tête, du double plus large qu'elle non compris les yeux, moins long que large, un peu rétréci postérieurement et presque cordiforme, très-légèrement échancré à son bord antérieur, coupé presque carrément dans le milieu de sa base et obliquement sur les côtés de celle-ci; arrondi et déprimé latéralement, principalement vers les angles postérieurs; ses rebords latéraux relevés en forme de gouttière, ses angles antérieurs arrondis, les postérieurs obtus; légèrement convexe en dessus; rayé sur son disque de rides transversales peu marquées; creusé sur sa ligne médiane d'un sillon n'atteignant pas la base et s'arrêtant à une impression transversale antérieure, qui est presque un arc renversé; marqué vers chacun des angles postérieurs d'une fossette oblongue et oblique remontant jusqu'au milieu de la longueur. *Ecusson* d'un noir bleu, en

triangle curviligne. *Elytres* d'un beau bleu parfois teinté de violet, avec la suture légèrement verdâtre; du double plus larges que le prothorax, auquel elles s'unissent par un court pédoncule, 4 fois aussi longues que lui; légèrement abaissées et arcuément rebordées à leur base; arrondies aux épaules; presque parallèles sur les côtés; assez fortement sinuées chacune vers leur extrémité, ce qui les fait paraître prolongées en pointe obtuse vers la suture; légèrement relevées en gouttière à leur bord latéral; creusées sur les épipleures d'un sillon longitudinal, diminuant avec celles-ci graduellement de largeur, depuis les épaules jusqu'au milieu de la longueur et se continuant ensuite en une étroite strie jusqu'à l'angle postéro-externe; faiblement convexes en dessus et marquées chacune de huit stries lisses et du commencement d'une neuvième à la base près de l'écusson. Ce commencement de strie et la première contre la suture, sont plus profondes que les autres qui sont fines, peu enfoncées et s'effacent quelquefois en se rapprochant du bord externe. Les 1^{re} et 2^{re} se prolongent jusqu'à l'extrémité, les 7^{re} et 8^{re} réunies ensemble à l'extrémité se recourbent et rejoignent presque la 2^{re}, enclosant ainsi les quatre autres qui se réunissent, la 3^{re} avec la 4^{re} et la 5^{re} avec la 6^{re}; intervalles des stries non relevés, marqués le 4^{re} au premier quart de la longueur d'un point touchant la troisième strie, et le 3^{re} de deux points touchant la deuxième strie, l'un à la moitié, l'autre aux trois quarts de la longueur. On voit contre le bord externe dans la dernière moitié de la longueur une rangée de gros points enfoncés. *Dessous du corps* et *pattes* noir luisant. *Pattes* grêles. *Tibias* antérieurs distinctement sillonnés en dessus; quatrième article des quatre premiers tarsi fortement bilobé, le même des tarsi postérieurs échancré sans prolongement interne; les quatre tarsi postérieurs sillonnés latéralement, ces sillons séparés par une carène étroite; dernier article de tous les tarsi lisse et glabre en dessus.

Cette espèce prise à Jengen (Nouvelle-Calédonie), par M. Montrouzier, doit entrer dans la onzième section, division A. a. établie par M. le baron de Chaudoir, dans sa *Monographie du genre Col-*

podes (1) et doit se placer à côté des *C. Anachoreta*, *Eremita* et *Monticola*, décrits par M. Léon Fairmaire dans les *Revue* et *Magasin de zoologie*, années 1849, pages 34, 283 et 284.

Il n'est pas sans intérêt de voir le genre *Colpodes* représenté dans la Nouvelle-Calédonie, alors que la plus grande partie des espèces qui le composent appartiennent aux deux Amériques, et les autres, en petit nombre, à Java, à Sumatra et au Bengale. Il est vrai que les trois espèces décrites par M. Fairmaire proviennent de l'île de Taïti et semblent indiquer pour ces insectes un acheminement vers de nouvelles patries.

Ega? (CASTELNAU.) Angusticollis, MONTROUSIER.

Long. 0^m,002.

Noir, lisse. Elytres allongées, convexes, arrondies au bout, ornées de quatre points rouges ou jaunes. *Prothorax* rétréci à la base, en forme de corbeille à angles arrondis.

Pris à Kanala sous les végétaux en décomposition.

Insecte à étudier que je ne place qu'à regret dans les *Ega*, et qui peut-être doit former un genre nouveau.

Nora. Cette espèce ne m'ayant point été envoyée, je transcris ici la note de M. Montrousier.

Amphibia novum genus. Subulipalpes (LATREILLE).

Bembidionides, CASTELNAU.

Tête arrondie, transversale, plus étroite que le *prothorax*. Pénultième article des palpes grand, le dernier petit. *Prothorax* en carré

(1) *Annales de la Société Entomologique de France*, 3^e série, tome VII, année 1859, page 324.

transversal sans sillon ni fossettes bien marqués, un peu plus étroit que les élytres. *Elytres* planes, parallèles, arrondies au bout, striées. *Tarses* simples. *Jambes antérieures* échancrées, épineuses. *Antennes* moins longues que la tête et le prothorax.

Ce genre est créé pour un petit insecte que l'on prendrait pour un *Ophonus* ou plutôt pour un *Poyonus*, si ce n'étaient les palpes qui obligent à le mettre à côté des *Rembidiomus*.

Amphibia Pallipes.

Long. 0^m,0055.

Noir brillant. *Pattes* testacées. *Antennes* brunes. Un sillon à peine marqué sur le prothorax. *Trochanters* postérieurs très-développés.

Pris à Kanala sous les débris de végétaux. Rare.

NOTA. Cet insecte ne m'a point été envoyé, je ne puis que transcrire ce qu'en a écrit M. Montrousier.

Bradicellus Biguttatus.

Æneo-niger, nitidus, antennarum articulis tribus primis, pedibusque ferrugineo-testaceis. Capite triangulare. Prothorace transverso, sub-cordato, angulis posticis acutis carinatisque. Elytris oblongis, singulatim quinque striatis (striis quatuor primis discoidalibus, antice posticeque gradatim evanescentibus, quinta laterale, profunde impressâ, fractâ) maculâque rotundatâ ferrugineo-testaceâ ad apicem ornatis.

Long. 0^m,003 ; larg. 0^m,002.

Tachys? Biguttatus, Montrousier in litteris.

Corps d'un noir bronzé brillant. *Tête* triangulaire, marquée d'un petit sillon de chaque côté entre les antennes. *Labre* transversal coupé carrément en avant. *Palpes* d'un testacé ferrugineux. *Yeux* gros noirs, modérément saillants. *Antennes* plus longues que la tête et le

prothorax réunis, ayant leurs trois premiers articles, d'un testacé ferrugineux, plus ou moins tachés de brun en dessus; les autres bruns, revêtus d'une pubescence qui les fait paraître obscurs. *Prothorax* transversal, un peu cordiforme, échancré en arc à son bord antérieur et au milieu de sa base, arrondi et rebordé sur ses côtés dans les quatre premiers cinquièmes de sa grandeur, sinué ensuite vers la base, ses angles antérieurs abaissés et aigus, les postérieurs relevés, très-aigus et chargés d'une très-courte ligne élevée ou carène; modérément convexe et lisse en dessus, marqué sur sa ligne médiane d'une strie longitudinale, et vers sa base d'un sillon ne formant qu'une fine bordure près des angles postérieurs. *Ecusson* court en triangle presque curviligne. *Elytres* oblongues, plus larges à leur base que le prothorax à la sienne, trois fois aussi longues que lui, arrondies ensemble à l'extrémité et faiblement sur les côtés; assez convexes en dessus avec les épaules arrondies et paraissant un peu avancées; creusées chacune de 5 stries, la 1^{re} vers la suture partant de la base où elle est moins enfoncée et s'arrêtant aux cinq sixièmes de la longueur, la 2^e touchant à peine la base et s'arrêtant avant l'extrémité de la 1^{re}, la 3^e plus courte que la 2^e soit en avant soit en arrière, la 4^e encore plus courte que la 3^e, moins enfoncée que celle-ci et n'occupant que la moitié médiane de la longueur de l'élytre; enfin la 5^e largement séparée des 4 premières, et plus profondément gravée, est placée près du bord externe de l'élytre, elle commence dessous l'épaule, se prolonge jusqu'aux $\frac{2}{3}$ de la longueur où elle se recourbe et descend davantage vers le bord externe qu'elle cotoie de plus près jusqu'à l'angle sutural, présentant ainsi une ligne brisée; ornées chacune près de leur extrémité d'une tache ronde d'un testacé ferrugineux. *Dessous du corps* d'un noir moins bronzé que le dessus. *Pattes* d'un testacé ferrugineux.

Je n'ai reçu qu'un exemplaire de cet insecte que M. Montrouzier dit être commun à Kanala, sous les détritits de végétaux dans les endroits humides.

Trechus Litura,

Nigro-piceus, nitidus, sutura rufa. ore, antennis pedibusque rufis; elytris 6-punctatis.

Long. 0^m,0023; larg. 0^m,0013.

Trechus Litura, Montrousier in litteris.

D'un noir de poix, brillant et lisse, avec la suture des élytres d'un rouge plus ou moins vif, les parties de la bouche, les antennes et les pattes flaves. *Tête* lisse, creusée d'un petit sillon de chaque côté entre les antennes. *Yeux* assez gros, saillants. *Prothorax* transversal, un peu plus large que la tête, légèrement échancré en arc en avant, avec ses angles antérieurs un peu aigus et abaissés; arrondi et rebordé sur ses côtés, sinueusement rétréci près de sa base, celle-ci un peu obliquement coupée vers les angles postérieurs qui sont obtus, puis très-légèrement échancrée dans son milieu; faiblement convexe en dessus, marqué sur sa ligne médiane d'un mince sillon partant de la base et n'atteignant pas le bord antérieur, et creusé de chaque côté près des angles postérieurs d'une petite fossette dans laquelle on aperçoit quelques fines stries longitudinales. *Ecusson* très-petit, triangulaire, rougeâtre. *Elytres* près de trois fois plus longues que le prothorax, aussi larges à leur base que celui-ci dans sa plus grande largeur, s'élargissant ensuite jusqu'aux $\frac{3}{4}$ de leur longueur et de là se rétrécissant en ligne courbe jusqu'à leur extrémité; assez convexes en dessus, avec les épaules arrondies et un peu avancées, lisses, brillantes avec la suture d'un rouge plus ou moins vif; marquées chacune plus près de la suture que du bord externe de 3 points enfoncés, le 1^{er} au quart, le 2^e à la moitié, et le 3^e aux trois quarts de la longueur. *Dessous du corps* d'une couleur plus pâle que le dessus, toutes les pattes flaves.

Trouvé à Kanala par M. Montrousier, sous des détritux de végétaux.

Bembidium Kanalense.

Piceum, nitidum; ore, antennarum articulis duobus primis pedibusque flavis; prothorace transverso, sub-cordato, lateribus leviter marginato, supra modice convexo, ad basin transversim impresso, utrinque leviter foveolato, angulis posticis rectis, carinatis. Elytris oblongo ovatis, singulatim ad suturam bi sulcatim-striatis punctisque duobus impressis, longe antè apicem maculâ rotundatâ rubro-aurantiacâ ornatis.

Long. 0^m,0023; larg. 0^m,001.

Corps en dessus lisse, d'un brun foncé brillant, avec les élytres ornées chacune aux deux tiers de leur longueur d'une tache arrondie d'un orangé rougeâtre. Tête creusée entre les yeux de deux sillons dirigés obliquement l'un vers l'autre et se réunissant presque au dessus du labre. Labre et palpes testacés, mandibules obscures à leur extrémité. Antennes obscures, leurs deux premiers articles testacés. Yeux arrondis, saillants, noirs. Prothorax moins long que large, subcordiforme, plus large que la tête, coupé carrément en avant et en arrière, arrondi sur les côtés, qui sont finement rebordés, rétréci près de sa base, avec ses angles postérieurs droits et surmontés chacun d'une petite carène; modérément convexe en dessus, le sillon antérieur entièrement effacé, la ligne longitudinale médiane très-courte et à peine marquée, le sillon transversal à la base un peu arqué, assez large, ponctué, bien marqué et plus profondément en forme de fossette vers chacun des angles postérieurs. Ecusson petit, triangulaire. Elytres presque de moitié plus larges que le prothorax, 4 fois aussi longues que lui, en ovale allongé, coupées presque carrément à leur base, arrondies ensemble à leur extrémité; médiocrement convexes en dessus, les épaules arrondies; creusées chacune près de la suture de 2 stries sulciformes rapprochées l'une de l'autre, allant de la base jusqu'à l'extrémité où elles

sont moins marquées; on aperçoit contre la 2^e strie et sur son bord extérieur 2 points enfoncés l'un au quart et l'autre à la moitié de la longueur de l'élytre, et près du bord externe de celle-ci un sillon longitudinal présentant quelques points enfoncés. *Dessous du corps* brun, avec les épipleures, les côtés du prothorax et de la poitrine d'un orangé rougeâtre. *Pattes* flaves.

Cette petite espèce de la taille du *B. Guttula*, mais plus convexe, a été prise à Kanala, par le R. P. Montrouzier qui me l'a envoyée avec ces mots : *A décrire*. Il l'a regardait donc, et avec raison, distincte de son *B. Artense* (1); bien que la description superficielle qu'il a donnée de cette dernière espèce puisse lui être appliquée, si l'on ne faisait attention à ces mots : *élytres striées*, qu'il a employés pour l'*Artense* et qui ne sauraient convenir à notre *Kanalense*.

HYDROCANTHARES.

Hyphidrus Austro-Caledonicus.

Ovatus, crassus, supra convexiusculus, rubro-brunneus, capite læve, ferrugineo-rufo. Prothorace brunneo, lateribus rufis, supra ruguloso. Elytris coriaceis, lineis punctatis, plus minusve distinctis, subtiliter impressis. Subtus corpore pedibusque rufis.

Long. 0^m,0035; larg. 0^m,002.

Ovale, épais, assez convexe. *Tête* d'un roux ferrugineux, lisse, brillante, marquée de chaque côté près du bord antérieur d'une petite fossette longitudinale et oblique, se dirigeant de dehors en dedans. *Yeux* glauques. *Antennes* ferrugineuses. *Prothorax* d'un

(1) *Annales de la Société Entomologique de France*, 3^e série, tome VIII, 1860, page 241.

roux ferrugineux sur ses côtés et le long de sa base, brun sur le reste de sa surface, largement et peu profondément échancré en avant où il est plus étroit qu'en arrière, sa base sinuée au devant des épaules, puis descendant obliquement de chaque côté vers son milieu qui est prolongé en pointe mousse sur les élytres; les bords latéraux très-faiblement arrondis et rebordés avec les angles antérieurs saillants et aigus; assez convexe en dessus, un peu rugueux et marqué à chacun de ses bords antérieur et postérieur d'une légère ligne transversale plus ou moins distincte formée de petits points enfoncés. *Elytres* d'un brun rougeâtre, assez convexes, ovalaires, élargies en s'arrondissant sur les côtés dans la première moitié de leur longueur, rétrécies ensuite et terminées en pointe à leur extrémité; aussi larges en avant que la base du prothorax et formant à leur point de réunion avec lui un angle rentrant peu sensible; leur surface coriacée et marquée plus ou moins distinctement de quelques faibles lignes longitudinales formées par de petits points enfoncés, plus visibles près de la base et de la suture que sur le reste de la surface. *Dessous du corps et pattes* ferrugineux.

Cette espèce a été prise dans la Nouvelle-Calédonie par M. Montrousier, sans qu'il ait pu se rappeler la localité.

Hyphidrus Illigeri.

Ovatus, crassus, supra convexiusculus, dense irregulariterque punctatus, rufo-testaceus. Prothorace ad marginum anteriorem vittâ transversali nigrâ (interdum deficiente) et ad marginem posteriorem maculâ geminâ nigrâ, notato; lateribus obliquis, tenue reflexis. Elytris medio longitudinaliter sub-costatis; singulatim vittâ longitudinali laciniato-sinuâtâ valde irregulari, nigro-piceâ ornatis; suturâ etiam nigro-piceâ.

Long. 0^m,005; larg. 0^m,003.

Hyphidrus Illigeri, Montrousier in litteris.

Ovale, court, épais, modérément convexe en dessus. *Tête* testa-

cée, finement ponctuée, marquée de chaque côté en avant contre les yeux d'une petite dépression irrégulière à peine sentie, fortement rebordée à son bord antérieur. *Antennes et palpes* testacés. *Prothorax* de la couleur de la tête, avec une bordure noire (manquant quelquefois) à son bord antérieur, et une tache noire largement bilobée à son bord postérieur, cette tache n'atteignant pas les côtés; deux fois et demie aussi large que long, largement échancré en avant où il est beaucoup plus étroit qu'en arrière; sa base sinuée au devant des épaules, puis descendant obliquement de chaque côté et se prolongeant en pointe mousse sur les élytres; ses côtés légèrement rebordés, ses angles antérieurs assez saillants et aigus, les postérieurs un peu aigus; couvert en dessus de points inégaux et serrés, les plus forts se trouvant dans sa moitié postérieure. *Elytres* ovalaires, arrondies et un peu en ogive à leur extrémité; très-faiblement plus larges à leur base que le prothorax, 3 fois aussi longues que lui, assez convexes en dessus et couvertes de points égaux très-serrés; ayant chacune, plus près de la suture que du bord externe, une ligne longitudinale élevée, peu sensible et disparaissant quelquefois; elles sont testacées avec la suture et une bande longitudinale sur chaque élytre d'un noir de poix; cette bande rapprochée de la suture émet du côté du bord externe de l'élytre deux larges rameaux, l'un au tiers de la longueur remontant par un crochet vers la base de l'élytre, l'autre aux deux tiers se repliant en crochet du côté de l'extrémité de l'élytre; ces rameaux se joignent quelquefois entre eux de manière à présenter l'élytre comme couverte d'une grande tache d'un noir de poix, dentelée sur ses bords, laissant dans son milieu apparaître la couleur du fond; quelquefois aussi le calus huméral est orné d'une petite tache aussi d'un noir de poix; d'autres fois enfin chacun des rameaux paraît composé de deux taches oblongues réunies entre elles. Les *épipeures*, le *dessous du corps* et les *pattes* sont d'un testacé ferrugineux avec une large tache noire de chaque côté de la poitrine près des pattes postérieures.

Pris à Kanala.

Cette espèce a de très-grands rapports avec l'*Hyph. Variegatus*, mais elle est plus ovale, moins épaisse, sa ponctuation quoique très-serrée est moins forte; elle manque de strie suturale et ses taches sont autrement faites.

Les exemplaires que j'ai reçus de M. Montrousier sont des mâles et par conséquent brillants, il est à présumer que la femelle est opaque comme celle du *Variegatus*.

Colymbetes Marmoratus.

Oblongo ovatus, niger. Capite in vertice brunneo-rubro. Elytris rufo-brunneo vermiculatis, in singulis punctis triplici serie; palpis, antennis pedibusque rufo-pisceis.

Long. 0^m,012; larg. 0^m,006.

Colymbetes Marmoratus, Montrousier in litteris.

Corps ovale un peu allongé, médiocrement convexe. *Tête* noire, marquée de deux fossettes entre les yeux et de points très-petits, visibles seulement avec une forte loupe. *Labre* et *Vertex* d'un rouge brunâtre. *Palpes* et *Antennes* d'un rouge brun; le deuxième article de celles-ci à peine plus petit que les autres. *Prothorax* noir, trois fois aussi large que long, fortement échancré en avant, légèrement sinueux en arrière où il est plus large; faiblement arrondi sur ses côtés qui sont rebordés, ses angles antérieurs saillants et aigus, les postérieurs presque droits; marqué près de son bord antérieur d'une ligne de points bien visibles, et sur le reste de sa surface de points très-petits, mélangés de rides longitudinales. *Ecusson* semi-ovalaire, d'un noir rougeâtre. *Elytres* faiblement convexes, noires, couvertes de petites vermicellures d'un rouge brun, principalement vers la base, le long de la suture et dans le tiers postérieur de l'élytre, laissant paraître, vers l'extrémité, la couleur du fond, comme une tache noire, ar-

rondie ; ornées chacune près du bord externe, de deux lignes longitudinales d'un rouge brun, commençant après le tiers de la longueur et s'arrêtant avant l'angle sutural ; couvertes de très-petits points, visibles seulement avec une forte loupe, et marquées en outre de trois lignes longitudinales de points enfoncés, bien apparents. *Epipleures et dessous du corps* noirs. *Pattes* d'un rouge brun.

Cette espèce qui se rapporte beaucoup du *Colymb. calydus*, Fab., a été prise à Kanala, dans le mois de janvier, par M. Montrousier. Elle paraît très-rare.

Colymbetes bi-maculatus.

Elongato-ovalis, depressiusculus, levis, nitidus, fusco-brunneus. Capite antice posticeque rufo. Antennis testaceis. Prothorace lateribus paulo oblique rotundatis, rufo-brunneo, antice transversim punctato. Scutello triangulare. Elytris subtiliter striato-punctatis, brunneis, postice lateribus flavo-imbatis et singulatim ad basin maculâ transversale flavâ notatis. Corpore subtus pedibusque testaceis.

Long. 0^m,004 ; larg. 0^m,001 1/2.

Ovale-allongé et un peu déprimé en dessus. *Tête* brune, luisante, lisse, avec le vertex, la partie antérieure de la bouche et les palpes ferrugineux. *Yeux* noirs. *Antennes* ferrugineuses. *Prothorax* transversal, trois fois moins long que large à sa base ; largement et peu profondément échancré en avant où il est plus étroit, un peu oblique sur ses côtés ; coupé carrément à sa base, ses bords latéraux très-légalement arrondis et rebordés ; transversalement et peu profondément sillonné près du bord antérieur, ce sillon garni de petits points enfoncés ; brun en dessus avec sa base et ses côtés rougeâtres. *Ecusson* brun, transversal et triangulaire. *Elytres* aussi larges à leur base que le prothorax à la sienne, quatre fois aussi longues que lui, ovales, allongées, atténuées à leur extrémité, très-peu convexes en

dessus ; marquées chacune de trois légères lignes longitudinales, formées de petits points enfoncés, plus rapprochées des épaules que de la suture ; d'un brun brillant, avec leur extrémité d'un roux un peu flave : cette dernière couleur, mélangée à celle du fond, remonte obliquement de l'angle sutural en suivant le bord extérieur jusqu'à la moitié de la longueur de chaque élytre ; ornées chacune d'une grosse tache flave et transversale, placée contre la base : cette tache est arrondie du côté de la suture et en arrière, et remonte obliquement sur l'épaule. *Dessous du corps et Pattes* testacés.

Cette petite espèce prise par M. Montrousier, à Jengen, dans la Nouvelle-Calédonie, a quelque ressemblance à première vue avec l'*Hydroporus sexpustulatus*.

Agabus interruptus.

Elongato-ovatus, minus convexus. Capite nigro, in vertice macula ferruginea. Prothorace nigro, rufo marginato. Elytris flavis, nigro-striatis, striis interruptis ; subtus piceo-niger ; ore, antennis pedibusque ferrugineis.

Long. 0^m,009, larg. 0^m,003.

Agabus? Interruptus, Montrousier in litteris.

Ovale, très-allongé, atténué en arrière et très-médiocrement convexe. *Tête* noire, entièrement couverte de petits points enfoncés assez sensibles ; bordée de ferrugineux en avant et marquée sur le vertex d'une tache de même couleur, quelquefois bilobée en avant. *Epistome* fauve échancré. *Labre* noirâtre. *Antennes* et *Palpes* ferrugineux. *Prothorax* noir, bordé latéralement de ferrugineux ; largement échancré en avant où il est plus étroit qu'à sa base, celle-ci légèrement sinueuse ; un peu arrondi sur les côtés qui sont finement rebordés ; ses angles antérieurs assez saillants et aigus, les postérieurs presque droits et émoussés ; très-finement et lâchement ponctué en dessus ; rayé d'un

rondie ; ornées chacune près du bord externe, de deux lignes longitudinales d'un rouge brun, commençant après le tiers de la longueur et s'arrêtant avant l'angle sutural ; couvertes de très-petits points, visibles seulement avec une forte loupe, et marquées en outre de trois lignes longitudinales de points enfoncés, bien apparents. *Epileures et dessous du corps* noirs. *Pattes* d'un rouge brun.

Cette espèce qui se rapporte beaucoup du *Colymb. calydis*, Fab., a été prise à Kanala, dans le mois de janvier, par M. Montrousier. Elle paraît très-rare.

Colymbetes bi-maculatus.

Elongato-ovalis, depressiusculus, levis, nitidus, fusco-brunneus. Capite antice posticeque rufo. Antennis testaceis. Prothorace lateribus paulo oblique rotundatis, rufo-brunneo, antice transversim punctato. Scutello triangulare. Elytris subtiliter striato-punctatis, brunneis, postice lateribus flavo-imbatis et singulatim ad basin maculâ transversale flavâ notatis. Corpore subtus pedibusque testaceis.

Long. 0^m,004 ; larg. 0^m,001 1/2.

Ovale-allongé et un peu déprimé en dessus. *Tête* brune, luisante, lisse, avec le vertex, la partie antérieure de la bouche et les palpes ferrugineux. *Yeux* noirs. *Antennes* ferrugineuses. *Prothorax* transversal, trois fois moins long que large à sa base ; largement et peu profondément échancré en avant où il est plus étroit, un peu oblique sur ses côtés ; coupé carrément à sa base, ses bords latéraux très-légalement arrondis et rebordés ; transversalement et peu profondément sillonné près du bord antérieur, ce sillon garni de petits points enfoncés ; brun en dessus avec sa base et ses côtés rougeâtres. *Ecusson* brun, transversal et triangulaire. *Elytres* aussi larges à leur base que le prothorax à la sienne, quatre fois aussi longues que lui, ovulaires, allongées, atténuées à leur extrémité, très-peu convexes en

dessus ; marquées chacune de trois légères lignes longitudinales, formées de petits points enfoncés, plus rapprochées des épaules que de la suture ; d'un brun brillant, avec leur extrémité d'un roux un peu flave : cette dernière couleur, mélangée à celle du fond, remonte obliquement de l'angle sutural en suivant le bord extérieur jusqu'à la moitié de la longueur de chaque élytre ; ornées chacune d'une grosse tache flave et transversale, placée contre la base : cette tache est arrondie du côté de la suture et en arrière, et remonte obliquement sur l'épaule. *Dessous du corps et Pattes* testacés.

Cette petite espèce prise par M. Montrousier, à Jengen, dans la Nouvelle-Calédonie, a quelque ressemblance à première vue avec l'*Hydroporus sexpustulatus*.

Agabus interruptus.

Elongato-ovatus, minus convexus. Capite nigro, in vertice macula ferruginea. Prothorace nigro, rufo marginato. Elytris flavis, nigro-striatis, striis interruptis ; subtus piceo-niger ; ore, antennis pedibusque ferrugineis.

Long. 0^m,009, larg. 0^m,003.

Agabus? Interruptus, Montrousier in litteris.

Ovale, très-allongé, atténué en arrière et très-médiocrement convexe. *Tête* noire, entièrement couverte de petits points enfoncés assez sensibles ; bordée de ferrugineux en avant et marquée sur le vertex d'une tache de même couleur, quelquefois bilobée en avant. *Epistome* fauve échancré. *Labre* noirâtre. *Antennes et Palpes* ferrugineux. *Prothorax* noir, bordé latéralement de ferrugineux ; largement échancré en avant où il est plus étroit qu'à sa base, celle-ci légèrement sinueuse ; un peu arrondi sur les côtés qui sont finement rebordés ; ses angles antérieurs assez saillants et aigus, les postérieurs presque droits et émoussés ; très-finement et lâchement ponctué en dessus ; rayé d'un

très-léger sillon dans le milieu de sa ligne médiane, ce sillon se rapprochant plus du bord postérieur que de l'antérieur ; marqué près de son bord antérieur d'une ligne de points assez gros, très-serrés, formant une sorte de sillon qui se prolonge et descend près des bords latéraux et parallèlement à eux jusque près de la base où il se retourne en dedans en forme de crochet ; vers la base et de chaque côté en face de l'écusson se trouve une ligne de petits points assez serrés, qui se prolongent quelquefois assez pour rejoindre le crochet du sillon latéral. *Écusson* petit, triangulaire, noirâtre. *Élytres* en ovale très-allongé, fortement atténuées en arrière et presque terminées en pointe mousse ; de la largeur du prothorax à sa base, près de cinq fois plus longues que lui ; médiocrement convexes, flaves, quelquefois rembrunies sur leur disque ; rayées de douze stries noires, plusieurs fois et irrégulièrement interrompues chacune dans leur longueur. Ces stries commencent après la base des élytres, qui est entièrement flave et se continuent jusqu'à l'extrémité. *Épipleures* et *dessous du corps* noirs. *Pattes* ferrugineuses. Les trois premiers articles des *Tarses antérieurs* et des *Tarses intermédiaires* faiblement dilatés transversalement dans les mâles.

Pris à Kanala par M. Montrousier, dans les mares et les citernes.

Cette espèce doit se placer près de l'*Agabus oblongus* ; mais elle est plus petite, plus atténuée en avant, un peu moins convexe, et la dilatation des trois premiers articles des tarses soit antérieurs, soit intermédiaires chez les mâles, est moins forte.

M. Montrousier a pensé que cet insecte s'écartait des véritables *Agabus* par ses parties postérieures et les crochets de ses tarses, et qu'il pourrait constituer un nouveau genre sous le nom de *Micronya* ou *Leptomyx* ; mais, malgré l'opinion de ce savant, je n'ai pu trouver aucune différence appréciable entre les caractères présentés par cette espèce et ceux assignés par M. Aubé au genre *Agabus*, et je crois ne pouvoir mieux faire, dans l'intérêt de la science, que de la laisser dans ce genre.

Hydaticus Rochasi, MONTROUSIER.

Long. 0m,010 ; larg. 0m,003.

Corps ovale, allongé, acuminé à l'extrémité, peu convexe ; à peu près lisse. *Tarses antérieurs* munis de cupules d'inégale grandeur, disposées sur trois ou quatre rangées irrégulières, frangés aux bords supérieurs. *Tarses intermédiaires* simples, nullement dilatés, fauves, marbrés de brun foncé. La tête est fauve avec le vertex, le bord supérieur des yeux et deux taches transversales sur le front, d'un brun foncé. *Palpes* et *Antennes* fauves. *Prothorax* transversal, fauve, avec le bord antérieur et une tache transversale à la base, n'atteignant pas les côtés, brun foncé. *Ecusson* à sommet obtus, brun. *Elytres* marbrées de fauve et de brun, ayant deux bandes transverses, flexueuses, d'un brun foncé. *Dessous du corps* roux, rembruni à l'extrémité de l'abdomen.

Je dédie cet insecte au docteur de Rochas, chirurgien-major du vapeur de l'Etat le *Styx*, comme un témoignage d'estime et d'amitié.

NOTA. N'ayant pas reçu cet insecte, je transcris la description que M. Montrousier m'a envoyée.

Spercheus Mulsanti.

Ovatus, convexus, squamulis glaucis obtectus. Capite nigro-piceo, triangulari, lateribus fortiter valde reflexis. Prothorace nigro-piceo, valde transverso, supra convexo, lateribus subplanatis. Elytris convexas, crebre punctatis, bigibbosis, quatuor costatis, flavo-ferrugineis, nigro maculatis. Antennis pedibusque flavis vel flavo-ferrugineis. Tibiis subcompressis, externe crenatis.

Long. 0m,004; larg. 0m,002-6.

Spercheus? Mulsanti, Montrousier in litteris,

Ovale, convexe, couvert de squamules glauques. *Tête* d'un noir de poix, grosse, inégale, ponctuée en dessus, graduellement et fortement rétrécie des yeux à son bord antérieur, ce qui la fait paraître triangulaire; triangulairement échancrée à son bord antérieur, ses bords latéraux tranchants, très-relevés et presque prolongés en pointe en avant. *Labre* court, noirâtre. *Antennes* et *Palpes* flaves. *Yeux* gros, saillants, noirs, placés en arrière de chaque côté de la tête, touchant presque le bord antérieur du prothorax. *Prothorax* fortement transversal, un peu plus étroit en arrière qu'en avant, largement échancré à son bord antérieur, légèrement bissinué à sa base dont le milieu se prolonge faiblement en arc en arrière; arrondi sur ses côtés, ses angles antérieurs avancés et aigus, les postérieurs presque droits; granuleux en dessus, fortement convexe dans son milieu, aplati (surtout en avant) sur ses bords, ceux-ci tranchants et relevés en forme de gouttière; creusé sur sa ligne longitudinalement médiane d'un sillon noirâtre. *Ecusson* étroit, en triangle aigu, deux fois aussi long que large, d'un testacé ferrugineux. *Elytres* quatre fois aussi longues que le prothorax, aussi larges à leur base que celui-ci à la sienne, s'élargissant ensuite subitement en s'arrondissant jusqu'au milieu de leur longueur et présentant ainsi à leur jonction avec le prothorax un angle largement ouvert; subsinueusement rétrécies vers leur extrémité qui est légèrement ogivale; tranchantes chacune à leur bord latéral qui est aplati et un peu relevé; convexes en dessus et perpendiculairement déclives à leur extrémité; criblées de gros points enfoncés assez serrés; chargées chacune de quatre côtes élevées, partant toutes de la base: la première près de la suture (celle-ci également costiformement relevée) porte au premier tiers de sa longueur une élévation en forme de bosse et s'arrête, en formant un empatement noduleux, au commencement de la déclivité de l'élytre; la seconde

se continue jusque près de l'angle sutural : la troisième plus courte , se prolonge un peu moins que la première : la quatrième occupe toute la longueur de l'élytre et rejoint presque la deuxième vers l'extrémité. Les élytres sont flaves ou d'un flave ferrugineux, et marquées de petites taches noires plus ou moins allongées , placées sur les quatre côtes élevées qui portent en outre chacune une rangée de petits poils hispides et flaves. Rebord inférieur des *Elytres* embrassant l'abdomen. *Dessous du corps* noir. *Pattes* flaves ou d'un flave ferrugineux. *Tibias* un peu comprimés et dentelés sur leur bord externe.

Trouvé à Kanala dans une espèce de citerne recevant les eaux de la pluie.

Cet insecte, qui est bien un véritable *Spercheus*, a été dédié par M. Montrouzier à M. Mulsant, le savant auteur de la Faune entomologique française.

STAPHYLINIENS.

Othius Pulchellus.

Elongatus, linearis, nitidus. Capite prothoraceque ferrugineo-rufis. Elytris violaceis, basi ferrugineis. Abdomine flavo aut rufo-ferrugineo articulis 3°, 4° et 6° violaceis. Pedibus rufo-ferrugineis.

Long. 0^m,007 ; larg. 0^m,001 1/2.

Allongé, linéaire, brillant. *Antennes* droites, plus courtes que la tête, d'un brun rougeâtre, villoses, 2° article court, globuleux, du tiers de la longueur du premier, 3° beaucoup plus mince et un peu moins que le 2°, 3° de même forme que le 2°, les suivants grossissant graduellement et devenant de plus en plus transversaux et écartés entre eux, le dernier largement ovalaire, pointu à son extrémité et ferrugineux. *Tête* oblongue, grande, un peu rétrécie en avant, fortement prolongée après les yeux, coupée presque carrément à sa base, avec

ses angles postérieurs arrondis, modérément convexe en dessus ; d'un roux ferrugineux brillant, creusé de deux petits sillons entre les antennes, se réunissant presque en avant, et de deux autres sillons, plus grands et obliques, légèrement ponctués, partant du bord interne des yeux et se dirigeant l'un contre l'autre sur le disque, sans se réunir cependant, jusqu'après le premier tiers de la longueur de la tête. *Yeux* petits, latéraux, ovalaires, peu saillants, noirâtres. *Mandibules* grandes, avancées, assez robustes, noires, sauf leur base qui est rousse; recourbées et aiguës à leur extrémité. *Prothorax* d'un roux ferrugineux brillant, oblong, un peu plus étroit et moins long que la tête, coupé carrément en avant, arrondi en arrière, ses côtés subparallèles et coupés obliquement en avant, ses angles antérieurs et postérieurs arrondis ; médiocrement convexe en dessus, et parsemé de quelques points enfoncés et de quelques poils raides, brunâtres. *Ecusson* triangulaire brun clair. *Elytres* de la largeur du prothorax, un peu moins longues que lui, leurs épaules arrondies et un peu avancées ; coupées carrément à leur extrémité, peu convexes en dessus, finement pointillées, parcimonieusement hérissées de petits poils noirs, légèrement frangées de flave à leur extrémité ; d'un violet brillant avec leur base ferrugineuse dans le premier tiers de leur longueur. *Abdomen* allongé, linéaire, flave ou d'un ferrugineux roussâtre brillant, avec les articles 3^e, 4^e et 6^e violets ; parcimonieusement hérissé de petits poils, bruns en dessus et flaves sur les côtés et à l'extrémité. *Pattes* d'un ferrugineux plus ou moins roussâtre.

Cette jolie petite espèce a été prise à Kanala par M. Montrousier.

Xantholinus holomelas.

Niger, nitidus. Capite oblongo subtriangulare, ad basin transversim punctato. Prothorace 4 punctato. Elytris singulatim unicostatis et triseriatim punctatis. Abdomine nigro-æneo nitido, confertissime punctato, lineâ medianâ leve, pilis nigris parce hirsuto.

Var. A. *Elytris abdomineque aeneis nitidis.*

Long. 0^m,011 à 0^m,014 ; larg. 0^m,002 1/2 à 0^m,003.

Xantholinus holomelas, Montrousier in litteris.

Tête grande, ovale, d'un noir brillant, plus longue que large, rétrécie graduellement d'arrière en avant, ce qui lui donne une forme presque triangulaire ; échancrée à son bord antérieur de chaque côté de sa partie médiane, celle-ci avancée en forme de lobe tronqué carrément à son extrémité ; angles postérieurs largement arrondis ; très-peu convexe en dessus, très-finement et très-parcimonieusement pointillée vue à la loupe, et portant quelques longs poils brunâtres ; creusée près de sa base de huit à dix points imprimés, rangés transversalement, de trois à quatre autres points de chaque côté vers le bord intéro-postérieur des yeux, et de deux sillons de chaque côté en avant des yeux : ces sillons dirigés obliquement l'un contre l'autre se rejoignent vers l'échancrure du bord antérieur. *Labre* transversal, très-court, noir, marqué de gros points émettant chacun un poil roux. *Mandibules* grandes, noires, rougeâtres à leur base. *Palpes* rougeâtres. *Yeux* subovales, glauques, non saillants. *Antennes* un peu plus longues que la tête, noires ; le premier article grand, un peu cintré, rougeâtre à sa base et brillant, le deuxième conique, rougeâtre et brillant, le troisième, moitié plus long que le deuxième, également brillant, les suivants un peu plus épais, submoniliformes et seulement couverts d'une pubescence grise qui les fait paraître ternes, le dernier pointu à son extrémité. *Prothorax* noir brillant, lisse, plus étroit que la tête, plus long que large, plus étroit en arrière qu'en avant, sinué au milieu de ses côtés, en arc renversé à sa base qui se prolonge plus loin que les angles postérieurs ; coupé obliquement en avant de chaque côté de sa ligne médiane ; finement rebordé à sa base, le rebord remontant latéralement jusqu'aux angles antérieurs qui sont obtus et largement arrondis ; peu convexe en

dessus et marqué de quatre points enfoncés, un à chacun de ses angles, on aperçoit en outre quelques petits points contre le rebord postérieur ; parsemé d'assez longs poils roussâtres plus nombreux sur les côtés que sur le disque. *Ecusson* grand, en triangle un peu curviligne, enfoncé dans son milieu et marqué de quelques gros points émettant chacun un poil brun. *Elytres* noires, brillantes, moins larges que longues, plus étroites en avant qu'en arrière, leur extrémité un peu obliquement coupée de dehors en dedans, planes en dessus, perpendiculairement déclives sur les côtés où elles sont rugueuses; déprimées vers la suture contre laquelle elles sont chargées chacune d'une côte longitudinale; creusées chacune d'un léger sillon, partant du calus huméral et descendant près de l'extrémité en obliquant un peu du côté de la suture, et marquées de petits points disposés en trois lignes longitudinales, la 1^{re} contre la côte saturale, la 2^e dans le petit sillon, et la 3^e dont les points sont plus faibles, sur le côté en dessous de l'épaule ; la surface des élytres est parcimonieusement hérissée de longs poils bruns. *Abdomen* d'un noir bronzé brillant, densément couvert d'assez gros points en dessus et en dessous, sa ligne longitudinalement médiane lisse en dessus, chacun des points émettant un long poil, ceux du dessous bruns, ceux des côtés et du dessus, noirs. *Pattes* d'un brun plus ou moins rougeâtre ; tibiais velus et épineux.

Var. A. Elytres et abdomen d'un bronzé brillant.

Cette espèce prise à Kanala, sous les végétaux en décomposition, doit se placer à côté du *Xant. Chalcopterus*, dont elle diffère par ses couleurs et par sa ponctuation.

Staphylinus Chenul.

Capite lato, subquadrato, cœruleo-nigro, nitido, lateribus crebre subco-riaceo-punctatis. Prothorace elongato, cœruleo-nigro, nitido, quadripunctato, lateribus crebre punctatis, angulis anticis subrectis, posticis obtusis, rotundatis. Scutello magno triangulare, pube griseâ sericeâ vestito. Elytris subquadratis, densè et subsasperè punctatis, minus nitidis, violaceo-nigro-cœru-

leis, subtiliter griseo-pubescentibus. Abdomine punctato, aeneo-nigro, sub certâ luce violaceo tincto.

Long 0^m,014 à 0^m,016; larg. 0^m,003 1/2 à 0^m,004.

Staphylinus Chenui, Montrousier in litteris.

Tête d'un noir bleuâtre, brillante, presque carrée; déprimée en dessus; marquée entre les yeux de deux dépressions en forme de fossette, assez grandes et plus ou moins profondes; lisse ou à peine lâchement pointillée sur son disque, densément pointillée sur ses côtés et ruguleusement en arrière des yeux: près de ceux-ci et de chaque côté on aperçoit souvent quatre à cinq points plus gros placés en ligne longitudinale; presque coupée droit à son bord antérieur; fortement resserrée en arrière où elle est suivie d'un petit col court dont elle se distingue par une strie transversale un peu arquée, ses angles postérieurs largement arrondis. *Labre* court, transversal, brun, cilié. *Mandibules* noires, grandes, minces, courbées, aiguës à leur extrémité et armées intérieurement avant le milieu de leur longueur de deux dents, la deuxième plus forte. *Palpes* d'un noir un peu roussâtre. *Yeux* ovalaires, noirâtres, peu proéminents. *Antennes* presque aussi longues que la tête et le prothorax réunis, noires, leurs deux premiers articles brillants, les suivants revêtus d'une pubescence noirâtre qui les fait paraître obscurs; les deux derniers articles ferrugineux et quelquefois mais rarement noirs. *Prothorax* noir bleuâtre, brillant, plus long que large, plus étroit que la tête et que les élytres, un peu avancé en arc dans le milieu de son bord antérieur; droit sur sur ses côtés jusqu'au milieu de sa longueur, rétréci ensuite en ligne oblique jusqu'à sa base, celle-ci en arc de cercle renversé et rebordée, ainsi que les côtés; angles antérieurs presque droits, les postérieurs obtus, les uns et les autres arrondis à leur extrémité; faiblement convexe en dessus, lisse, marqué sur son disque de quatre points, placés comme aux quatre angles d'un carré; densément et presque rugueusement ponctué sur les côtés, cette ponctuation s'ar-

rétant aux trois quarts de la longueur, pour se continuer seulement contre le bord externe en une ligne de points embrassant les angles postérieurs. *Ecusson* grand, triangulaire, densément couvert d'une pubescence grise et soyeuse. *Elytres* en carré allongé, d'un bleu violacé noirâtre, moins brillantes que la tête et le prothorax, par suite de leur ponctuation et des petits poils dont elles sont couvertes; plus larges et un peu plus longues que le prothorax; coupées carrément à leur extrémité, leurs épaules un peu avancées avec l'angle huméral arrondi; déprimées en dessus; presque perpendiculairement déclives sur les côtés, creusées chacune d'un sillon longitudinal contre la suture qui paraît relevée; densément et presque aspéremment ponctuées; parcimonieusement couvertes d'une fine pubescence grisâtre et frangées de noirâtre à leur extrémité. *Abdomen* d'un noir rouge, paraissant sous certain jour avec des reflets violets; couvert de points allongés assez serrés, émettant chacun un petit poil noir, couché. *Dessous du corps* et *Pattes* noirs, ponctués, couverts de petits poils noirs; tibias épineux, revêtus de petits poils roux à leur extrémité; tarsi revêtus en dessous d'une pubescence rousse, les antérieurs élargis. Tout le corps est parsemé de poils noirs, assez longs et plus nombreux sur les côtés.

Trouvé à Kanala et dédié par M. Montrousier à M. le docteur Chenu.

Pæderus Lacordairei.

Alatus, rufus, nitidus, brunneo-pilosus. Elytris punctatis, vel cyaneocæneis vel cupreis. Oculis, antennis (articulis duobus primis exceptis, his rufis) pedibusque nigro-brunneis.

Long. 0^m,007; larg. 0^m,002.

Pæderus Lacordairei, Montrousier in litteris.

Corps de la grandeur du *Pæd. littoralis*, présentant principalement sur les élytres et l'abdomen de petits poils bruns et relevés. *Tête*

rouge, brillante, allongée, plus large que le prothorax ; peu convexe en dessus, finement ponctuée à sa base et sur les côtés en arrière des yeux ; creusée entre les antennes de deux petites fossettes. *Labre* d'un rouge obscur. *Mandibules* et *Palpes* rouges, le dernier article des maxillaires, brun. *Antennes* d'un brun noirâtre, leurs deux premiers articles et quelquefois la base du 3^e rouges. *Yeux* ovales, noirs, placés de chaque côté au milieu de la longueur de la tête. *Prothorax* rouge, brillant, en ovale allongé, coupé carrément en avant et en arrière; convexe en dessus; finement et lâchement ponctué, les points plus nombreux et plus serrés sur les côtés que sur le disque. *Ecusson* rouge, triangulaire, arrondi à son extrémité, ponctué. *Elytres* d'un bronzé bleuâtre ou d'un cuivreux brillant, plus larges et un peu plus longues que le prothorax ; peu convexes, densément ponctuées, leur suture relevée. *Abdomen* rouge brillant, ponctué. *Pattes* d'un brun noir, couvertes d'une fine pubescence d'un brun clair.

Cette espèce qui, sauf les couleurs, se rapproche beaucoup du *P. Australis*, Guérin-Meneville, a été prise à Kanala, sous les pierres des ruisseaux, par M. Montrousier, qui l'a dédiée à M. Lacordaire, le savant professeur de Liège.

Stenus Thioni.

Section ayant le quatrième article des tarsi bifide ; abdomen marginé.

Long. 0^m,004.

Allongé, abdomen cylindrique, progressivement effilé, pointu à l'extrémité. *Tête* transversale. *Elytres* coupées carrément, chagrinées, d'un noir mat. *Antennes* et *Pattes* d'un fauve pâle.

Trouvé à Kanala sous les débris des végétaux, dédié au docteur Thion, auteur d'un savant mémoire sur les mœurs des Stènes.

NOTA. Je n'ai pas reçu cet insecte; je ne peux que transcrire la description qui m'en a été envoyée par M. Montrousier.

Isomalus Præustus.

Capite prothoraceque ferrugineis, illo mutico. Elytris flavis ad apicem macula transversa subquadrata violaceaque notatis. Antennis ferrugineis apice subnigris. Pedibus compressis, flavis.

Long. 0^m,005; larg. 0^m,001 3/4.

Isomalus præustus, Montrousier in litteris.

Corps déprimé, brillant, pointillé. *Tête* grande, presque carrée, déprimée, ferrugineuse. *Labre* et partie de la bouche plus clairs. *Mandibules* brunes, droites, un peu recourbées et aiguës à leur extrémité. *Antennes* ferrugineuses, pubescentes, de la longueur de la tête et du prothorax, leurs trois derniers articles noirâtres. *Yeux* latéraux proéminents, arrondis, noirs. *Prothorax* déprimé, ferrugineux, finement pointillé, échancré en avant pour recevoir la tête, le milieu de cette échancrure s'avancant un peu en arc sur celle-ci, arrondi sur les côtés en avant et puis se rétrécissant obliquement et fortement jusqu'à sa base, qui est coupée carrément où il est moins du tiers aussi large qu'à son bord antérieur; ses angles antérieurs abaissés et aigus, les postérieurs subarrondis, peu sensibles : son disque assez profondément enfoncé. *Ecusson* petit, triangulaire, ferrugineux. *Elytres* moins larges à leur base que le prothorax dans sa plus grande largeur, deux fois aussi longues que lui, s'élargissant un peu de leur base à leur extrémité où elles sont chacune subarrondies, leurs épaules légèrement avancées et arrondies; planes en dessus, perpendiculairement déclives sur les côtés; finement pointillées; testacées et ornées chacune avant leur extrémité d'une tache violette transversale presque carrée, et d'une autre tache de même couleur, petite, oblongue, au milieu de leur longueur sur leur partie latéralement déclive. *Abdomen* de la largeur des élytres, flave, finement rebordé. *Pattes* comprimées et flaves.

Prise à Kanala par M. Montrousier.

Isomalus ? Ustulatipennis.

Valde depressus, apterus. Capite lato, rubro ferrugineo, antice obscuro, subcoriaceo, minus nitido; oculis mandibulisque nigris. Antennis elongatis, subfiliformibus rubro-ferrugineis. Prothorace subtriangulare, rubro-ferrugineo, antice truncato, lateribus modice rotundatis; supra subcoriaceo minus nitido, perparum longitudinaliter impresso. Elytris oblongo-ovatis rubro-ferrugineis, apice nigro-brunneis. Pedibus valde compressis ferrugineis.

Long. 0^m,008; larg. 0^m,001 3/4.

Corps fortement déprimé, aptère. Tête plate, presque coriacée, un peu plus longue que large, faiblement arrondie sur les côtés, coupée presque carrément en avant, ses angles postérieurs arrondis, d'un ferrugineux rougeâtre, peu brillant et brunâtre en avant. Labre et Palpes rougeâtres. Yeux petits, oblongs, peu saillants, noirs ainsi que les mandibules. Antennes presque filiformes, allongées, atteignant l'extrémité des élytres d'un brun rouge brillant, 1^{er} article grand en massue, le 3^e plus long que le 2^e, tous deux obconiques, les suivants un peu plus minces, plus allongés, égaux entre eux, et chacun légèrement renflé à son extrémité, le dernier faiblement ovalaire, pointu à son extrémité. Prothorax plat, presque en triangle, allongé, d'un ferrugineux rougeâtre, peu brillant et presque coriacé, coupé carrément en avant où il est plus étroit que la tête, à laquelle il est immédiatement joint, un peu plus long que cette dernière, faiblement arrondi sur les côtés, se rétrécissant fortement jusqu'à sa base qui est subarrondie, et plus de moitié moins large qu'au bord antérieur : marqué sur sa ligne médiane d'une légère impression longitudinale. Ecusson en triangle étroit et allongé, d'un ferrugineux un peu rougeâtre. Elytres ferrugineuses, peu brillantes, faiblement coriacées, d'un brun noirâtre dans le dernier tiers de leur longueur, plus longues que le prothorax et présentant ensemble la forme d'un

ovale un peu allongé. *Abdomen* aussi large que les élytres dans leur plus grande largeur, allongé, linéaire, ferrugineux, les derniers anneaux brunâtres. *Pattes* ferrugineuses. *Cuisses* fortement renflées, très-comprimées. *Tibias* cylindriques, comprimés. *Tarses* très-minces.

Pris à Kanala par M. Montrousier. La forme des antennes et celle des élytres de cette espèce, me font placer avec un très-grand doute cet insecte dans le genre *Isomalus*. Il me semble qu'il devrait former un genre nouveau, mais je n'ai pas osé l'établir sur le seul individu, pas très-bien conservé, que j'ai trouvé dans l'envoi de M. Montrousier.

Tichus Aubel, MONTROUSIER.

Long. 0^m,0015.

Rouge. *Elytres* testacées, couvertes de poils assez longs, distants. *Yeux* très-saillants, globuleux.

Trouvé à Kanala.

NOTA. Je n'ai pas reçu cette espèce, mais seulement la description qu'en a faite M. Montrousier et que je transcris ici.

HISTÉRIENS.

Platysoma Montrousieri.

Ovato-parallelum, subdepressum, leve; nigro-nitidum. Antennis pedibusque rufo-brunneis. Fronte concavo, stria transversa integra. Pronoto ante scutellum puncto notato, striaque laterali integra. Elytris striis 3 primis dorsalibus integris, quartâ apicali. Pygidio punctato et bifoveolato. Tibiis anticis 4 posticis, 3 dentatis.

Long. 0^m,006; larg. 0^m,0025.

Platysoma Lecointei, Montrousier in litteris.

Ovalaire à côtés presque parallèles, modérément déprimé, lisse, d'un noir luisant. *Front* concave, distinct de l'épistome par une strie transversale entière et bien marquée. *Epistome* trapézoïdal arcuément échancré en avant. *Labre* transversal, étroit, également échancré en arc à son bord antérieur. *Mandibules* robustes, recourbées et aiguës à leur extrémité près de laquelle elles sont antérieurement armées d'une petite dent. *Antennes* brunes, la massue recouverte d'une pubescence grise. *Prothorax* transversal, coupé droit à sa base, celle-ci marquée d'un petit point au devant de l'écusson; largement et profondément échancré en avant, droit sur les côtés, ceux-ci arrondis seulement vers les angles antérieurs qui sont abaissés, strie latérale entière plus marquée au bord antérieur que sur les côtés. *Ecusson* petit, triangulaire. *Elytres* courtes, plus longues que le prothorax, aussi larges que lui à leur base, à côtés parallèles jusqu'aux trois quarts de leur longueur, puis légèrement rétrécies en ligne un peu courbe jusqu'à leur extrémité, coupées carrément à celle-ci et à leur base; creusées chacune de 4 stries dorsales n'atteignant pas tout-à-fait l'extrémité: les 3 premières entières et espacées également entre elles, la 4^e très-courte, placée vers l'extrémité de l'élytre. *Pygidium* penché et creusé de chaque côté d'une fossette oblongue. *Prosternum* un peu saillant, arrondi à son extrémité. Creusé de chaque côté de 2 stries longitudinales et projetant en avant un lobe large, arrondi et muni sur son pourtour d'une strie qui s'arrête sans la joindre au devant de la 1^{re} strie longitudinale. *Mésosternum* échancré au milieu et distinctement rebordé sans interruption. *Pattes* brunes. *Cuisses* rougeâtres. *Tibias* antérieurs et intermédiaires quadridentés, les postérieurs plus étroits et moins aplatis que les autres présentent chacun trois petites dents dont les deux apicales sont très-rapprochées.

Cette espèce doit se placer à côté du *Platys. Paugami*, DEMARSEUL. Elle a été prise à Kanala, sur les écorces des vieux bois, par M. Montrousier qui me l'a envoyée sous le nom de *Lecontei*, en la dédiant ainsi au savant entomologiste de Boston; mais comme

il existe déjà dans ce genre une espèce de ce nom dédiée à M. Leconte par M. de Marseul dans son excellente *Monographie des Hystérides*, publiée dans les *Annales* de la Société entomologique de France, j'ai dû changer le nom indiqué par M. Montrouzier, et je n'ai pu mieux faire que de lui donner celui de l'infatigable missionnaire auquel l'entomologie est redevable d'insectes si nouveaux et si précieux.

Latridium Obscurus, MONTROUSIER.

Long. 0^m,0025.

Oblong, légèrement convexe. *Tête* et *Prothorax* lisses. *Elytres* munies de stries pointillées, pas plus larges que le prothorax à la base. Roux avec une tache rembrunie sur le milieu des élytres.

Se trouve à Kanala sur les arbres, dans les gousses d'une espèce de haricot introduit ici depuis quelques années, et venant maintenant à l'état sauvage.

Latridium Serrulatum, MONTROUSIER.

Long. 0^m,002.

Tête et *Corselet* finement pointillés, d'un roux fauve ainsi que les six premiers et le dernier article des antennes. *Elytres* d'un fauve pâle, coupées au milieu par une bande transversale noire qui s'étend en pointe sur la suture du côté postérieur; couvertes de points alignés et munies de poils, plus longs sur les côtés et vers leur extrémité. *Pattes* d'un fauve clair. Articles des *Antennes* 7, 8, 9 et 10, noirs. *Corselet* arrondi, dentelé et muni de poils sur les côtés.

Pris à Kanala, en tout temps, à terre sous les détritux de végétaux.

NOTA. N'ayant pas reçu les deux espèces ci-dessus, je transcris les descriptions que M. Montrousier m'en a envoyées.

COLYDIENS.

Pristoderus Crebripennis.

Oblongus, niger, pube luteo-griseâ vestitus. Capite granulato, sulcato bifoveolatoque, lateribus ante oculos dilatatis. Prothorace sulcato, tuberculato, antice profunde emarginato, lateribus antice dilatato, reflexo et biconcrenato, postice valde sinuatim constricto, angulis anticis acutis, posticis subrectis. Elytris convexis, grosse punctatis subtuberculatis, flexuose carinatis, linneâ brunneâ ad apicem arcuatâ ornatis. Pedibus tarsisque ferrugineis.

Long. 0m,0055; larg. 0m,003.

Thymalus Crebripennis, Montrousier in litteris.

Tête oblongue, noire, rugueuse sur le vertex et granuleuse sur sa face, entièrement couverte d'une pubescence serrée d'un gris jaunâtre, parsemée de petits poils raides, bruns et presque squameux; enfoncée jusqu'aux yeux dans le prothorax; dilatée et relevée en forme d'oreillette de chaque côté en avant des yeux; obtusément arrondie en avant; creusée d'une fossette sur chacune de ses dilatations latérales (ces fossettes se lient ensemble par un sillon arqué qui suit le pourtour antérieur de la tête, et chacune d'elle émet en arrière un autre petit sillon semi-circulaire qui atteint presque le milieu interne des yeux); labre arrondi en avant. *Palpes* courts, le dernier article des maxillaires plus gros que le précédent, déprimé et obtusément arrondi à son extrémité. *Yeux* petits, noirs, ovales, saillants. *Antennes* peu robustes, pubescentes d'un flave ferrugineux. *Massue* forte, un peu comprimée, de trois articles peu serrés, le 1^{er} subtriangulaire, le 2^e transversal, un

peu plus court et un peu plus large que le premier, le 3^e plus grand, un peu plus gros que le deuxième et subarrondi. *Prothorax* transversal, noir, granuleux, entièrement couvert d'une pubescence d'un gris jaunâtre un peu squammeuse mêlée de petits poils bruns et hispides; profondément et obliquement échancré en avant pour recevoir la tête; arrondi et fortement dilaté sur ses côtés dans les deux premiers tiers de sa longueur, très-rétréci ensuite, sinueusement jusqu'à sa base, ses angles postérieurs presque droits, les antérieurs aigus (la dilatation latérale du prothorax grossièrement ponctuée est un peu relevée et présente quelques petits tubercules, elle est deux fois échancrée triangulairement de chaque côté, la 2^e échancrure étant deux fois plus grande que la première fait paraître l'extrémité postérieure de la dilatation en forme de large dent arrondie au bout); arcuément avancé sur la tête à son bord antérieur, et vers les élytres à son bord postérieur; longitudinalement convexe en dessus sur son disque, cette convexité plus large en arrière qu'en avant; creusé de quatre sillons, le premier très-fin, transversal, près du bord antérieur et interrompu dans la moitié de sa longueur, le second également transversal, plus large et plus profond que le premier, placé avant le milieu, s'arrêtant au commencement de la dilatation latérale et terminé à chacune de ses extrémités par une petite fossette; le 3^e en arc renversé, plus marqué que le second, suit le pourtour de la base en remontant de chaque côté où il est terminé par une fossette triangulaire placée au dessous de celle qui termine le second sillon; le 4^e enfin est longitudinal, placé sur les deux premiers tiers de la ligne médiane: les enfoncements formés par les trois derniers sillons, présentent le disque du prothorax comme chargé de quatre gros tubercules rapprochés entre eux et disposés en forme de carré; on aperçoit près du bord antérieur sur la même ligne que les deux premiers gros tubercules, et de chaque côté de ceux-ci, un autre tubercule beaucoup plus petit. *Ecusson* ponctiforme, relevé, entièrement recouvert d'une pubescence d'un gris jaunâtre, quelquefois rousse. *Elytres* oblongues, moitié plus larges

à leur basè que le prothorax à la sienne, mais moins larges que celui-ci en y comprenant ses dilatactions latérales, près de quatre fois aussi longues que lui; un peu arcuément échancrées à leur base, arrondies à l'angle huméral, parallèles ensuite et terminées ensemble en forme de large ogive; fortement convexes en dessus, obliquement déclives à leur extrémité, leurs côtés embrassant en dessous le corps et l'abdomen; noires, densément couvertes d'une pubescence d'un gris jaunâtre, quelquefois rousse surtout vers la base; creusées d'assez gros points disposés en stries longitudinales plus ou moins flexueuses; chargées chacune de deux côtes élevées; la 1^{re} presque en forme de crête part de la base au premier quart de la largeur, à partir de la suture, descend obliquement et un peu en arc en se dirigeant du côté du bord externe de l'élytre jusqu'au premiers tiers de la longueur de celle-ci où elle fait un coude et descend perpendiculairement jusqu'à la moitié, où faisant un nouveau coude elle descend en obliquant contre la suture, qu'elle n'atteint pas, jusqu'au commencement de la déclivité postérieure de l'élytre où elle forme un petit crochet arrondi dont la pointe est tournée du côté du bord externe; la 2^e très-courte, moins saillante que la première, part du calus huméral et s'arrête en s'affaiblissant après le premier cinquième de la longueur; les élytres sont ornées chacune d'une petite ligne d'un brun noirâtre, semblant continuer la côte humérale, descendant jusqu'après les deux tiers de la longueur d'où elle fait un coude et se dirige vers la suture, où elle rejoint sa pareille, enclosant ainsi la première côte élevée. *Corps* en dessous noir, pointillé, densément couvert ainsi que les pattes d'une pubescence gris-jaunâtre, quelquefois d'un fauve clair. *Saillie prosternale* étroite, courte, arrondie au bout. *Pattes* ferrugineuses. *Cuisses* un peu renflées. *Tibias* droits, subcylindriques, villeux. *Tarses* ferrugineux, minces, couverts en dessous de poils serrés, blanchâtres. *Crochets des tarses* bruns, largement ouverts, recourbés et aigus.

EUCNÉMIDES.

Galba Wallacei.

Corpore crasso, subcuneiforme, nigro, rugoso, supra sericeo-brunneo aurantioque variegato, subtilis sericeo-griseo vestito. Prothorace gibboso, quadri-tuberculato, linea mediana postice carinatim elevata; ad basin profunde arcuatim bi-emarginato, angulis posticis divarigatis, acutis, humeros amplectantibus. Elytris striatis, interstitiis plus minusve costatis ad suturam in posteriore dimidia parte depressis, apice dentatis. Pedibus nigris, tarsis ferrugineis.

Long. 0^m,008-0^m,012; larg. 0^m,0025-0^m,0045.

Galba Wallacei, Montrousier in litteris.

Corps épais, convexe, sub-cunéiforme, noir, couvert en dessus d'une pubescence soyeuse, brune dans diverses places et orangée dans d'autres. *Tête* grosse, perpendiculaire, déprimée sur sa face et enfoncée jusqu'aux yeux dans le prothorax, sa ligne médiane élevée en forme de carène; ponctuée et couverte d'une pubescence orangée, soyeuse et brillante. *Mandibules* noires. *Palpes* fauves. *Yeux* arrondis, assez saillants, roux. *Antennes* rousses, finement pubescentes, de onze articles; le 1^{er} grand, épais un peu arqué, grossissant de la base à l'extrémité, d'un brun noir parcimonieusement revêtu d'une pubescence grise soyeuse, le 2^e petit, sub-triangulaire, le 3^e trois fois aussi long que le 2^e, triangulaire, aplati et un peu prolongé dentiformément à son bord externe, les suivants à peu près d'égale grandeur entre eux, émettant chacun un rameau allongé et aplati. *Prothorax* noir, moins large que long, rétréci en avant où il est plus large que la tête, élargi en s'arrondissant sur les côtés jusqu'à la moitié de sa longueur, puis en ligne légèrement courbe jusqu'à sa base où il est le double plus

large qu'en avant ; presque coupé droit à son bord antérieur, ses angles antérieurs fortement abaissés et repliés en dessous ; sa base profondément échancrée en arc de chaque côté : le milieu de celle-ci formant un lobe coupé carrément ; les angles postérieurs prolongés en arrière, divergents, aigus, abaissés et embrassant les épaules ; bombé en dessus, très-rugueux, présentant au premier tiers de sa longueur deux tubercules arrondis, modérément élevés, un de chaque côté de sa ligne médiane, et au-dessous de ceux-ci, en se rapprochant davantage du bord externe, deux autres tubercules plus grands et plus gros que les premiers ; très-profondément creusé à sa base, à droite et à gauche de sa ligne médiane, de deux impressions subtriangulaires qui remontent en s'affaiblissant jusqu'au milieu de sa longueur où elles s'écartent à droite et à gauche pour contourner les tubercules. Ces deux impressions, par leur profondeur, laissent la dernière moitié de la partie médiane du prothorax relevée en forme de lame coupée perpendiculairement en face de l'écusson ; le milieu de cette lame est rayé d'un petit sillon qui se prolonge vers le bord antérieur qu'il n'atteint pas, s'élargissant et s'enfonçant davantage en passant entre les tubercules ; le prothorax est densément couvert d'une pubescence d'un orangé rouge, soyeuse et brillante, moins abondante et laissant transpirer la couleur noire du fond sur les tubercules et la lame médiane, ses côtés en dessous sont revêtus d'une pubescence grise et soyeuse. *Ecusson* presque carré, arrondi à son extrémité, finement ponctué, noir, pubescent. *Elytres* noires, rugueuses et densément couvertes de rides transversales ; moins larges à leur base que le prothorax à la sienne, plus de deux fois plus longues que lui ; graduellement retrécie des épaules à l'extrémité, où elles sont chacune obliquement sinuées ; rebordées et terminées en pointe vers la suture ; lobées chacune à leur base pour entrer dans l'échancrure du prothorax ; convexes en dessus, un peu planes sur le dos ; déprimées en carré transversal dans la région scutellaire et dans les deux tiers de leur longueur vers la suture qui paraît ainsi relevée ; lon-

gitudinalement striées, les stries obliques, principalement sur le dos, leurs intervalles plus ou moins relevés en forme de côtes, celle sur le calus huméral étant la plus saillante; couvertes d'une pubescence d'un orangé rouge, soyeuse et brillante, moins abondante et laissant transpirer la couleur du fond vers les épaules, sur les côtés au milieu de la longueur, sur la suture aux deux tiers de celle-ci, et enfin à l'extrémité. *Pattes* et *dessous du corps* noirs, finement ponctués, couverts d'une pubescence grise et soyeuse. *Tarses* ferrugineux.

M. Montrousier a pris cette jolie espèce, le soir, dans le mois de décembre, et l'a dédiée à M. Wallace, célèbre voyageur entomologiste. Elle a le faciès des *G. Tomentosa*, Montrousier, et *Marmorata*, Guérin-Méneville.

Fornax Austro-Caledonicus.

Elongatus, *cylindricus*, *supra niger*, *subtus nigro-brunneus*, *pube sub-aurata minime parceque vestitus*. *Pedibus ferrugineis*. *Capite prothoraceque granulatis*. *Elytris striatis, interstitiis crebre rugosis*.

Long. 0^m,009; larg. 0^m,003.

Galba Austro-Caledonicus, Montrousier in litteris.

Allongé, cylindrique, d'un noir peu brillant en dessus. *Tête* grosse, enfoncée jusqu'aux yeux dans le prothorax, granuleuse, sillonnée sur sa ligne médiane et parcimonieusement couverte d'une pubescence grise. *Mandibules* et *Palpes* noirs. *Yeux* moyens, subarrondis, peu proéminents. *Antennes* rousses, assez épaisses, atteignant la base du prothorax et logées dans une rainure existant en dessous de son bord latéral, de onze articles, le 1^{er} épais, subcylindrique, légèrement arqué, plus de trois fois plus gros que les autres, presque aussi long que les quatre suivants réunis, d'un brun

noir et finement rugueux, le 2^e plus court que le 3^e, 3 à 5 égaux, légèrement dentés, les suivants également égaux, plus serrés entre eux que les précédents, le dernier plus allongé, arrondi à son extrémité. *Prothorax* presque carré, rétréci en avant en s'arrondissant sur ses côtés; ceux-ci parallèles ensuite jusqu'à la base; avancé en arc sur la tête; bissinueux à sa base qui est rebordée; subcylindrique, ses côtés finement rebordés descendent en dessous plus en avant qu'en arrière, ses angles postérieurs aigus et descendant contre les épaules; densément et finement chagriné, marqué sur sa ligne médiane d'un sillon partant de la bordure de la base où il est imprimé ponctiformément et remontant jusqu'au milieu de la longueur, et de chaque côté du bord latéral au dessus des angles postérieurs, d'une dépression large, subtriangulaire et peu profonde. *Ecusson* carré, ponctué dans son milieu. *Elytres* noires peu brillantes, très-parcimonieusement revêtues de petits poils dorés; presque aussi larges à leur base que le prothorax, près de trois fois aussi longues que lui, convexes, arrondies ensemble à leur extrémité, lobées aux épipleures; creusées chacune de sept stries ponctuées, bien marquées, les intervalles légèrement relevés et densément couverts de rides transversales et de points confondus ensemble. *Dessous du corps* d'un brun noir, ponctué, parcimonieusement revêtu de petits poils soyeux et dorés paraissant blanchâtres, vus sous certains jours. *Pattes* ferrugineuses.

Pris en novembre sous des écorces d'arbres morts, dans le sud de la Nouvelle-Calédonie, par M. Montrousier qui en a trouvé la larve avec deux insectes à l'état parfait. Cette larve qu'il a perdue avant d'avoir pu l'étudier, lui a paru, au premier coup-d'œil, ne pas différer de celle des *Agryphus*.

ÉLATÉRIDES.

Elater (ampedus), GUILLEBELLI.

Niger, nitidus, punctulatus, pube cinereâ vestitus.

Var. A. *Thoracis elytrorumque basis rubro-ferrugineis.*

Long. 0^m,010 ; larg. 0^m,003.

Athons Guillebelli, Montrousier in litteris.

Entièrement d'un noir brillant, recouvert d'un duvet cendré très-court et peu serré. *Tête* pointillée, assez inclinée ; front modérément convexe, avancé à son bord antérieur et formant un angle obtus au-dessus de la plaque nasale, celle-ci peu épaisse. *Labre* arrondi en avant, pointillé. *Mandibules* et *Palpes* noirs, la base des articles de ceux-ci plus ou moins roussâtre. *Antennes* moins longues que la tête et le prothorax, dentées en scie à partir du 3^e article ; noires, finement rugueuses et portant de petits poils noirs. *Prothorax* un peu plus long que large, presque deux fois plus large à sa base qu'à son sommet, à côtés obliques chez les mâles et légèrement arrondi dans le premier tiers de sa longueur chez les femelles ; modérément convexe en dessus ; finement pointillé ; légèrement sillonné sur la ligne médiane, ce sillon se creusant assez profondément vers la base ; angles postérieurs prolongés en arrière, aigus, embrassant les épaules et carénés. *Ecusson* allongé, ponctué, longitudinalement caréné dans son milieu. *Elytres* un peu plus étroites à leur base que le prothorax à la sienne, plus de deux fois plus longues que lui, se rétrécissant graduellement de la base à l'extrémité où elles sont ensemble arrondies, peu convexes, peu profondément creusées de stries ponctuées, à l'exception de celle contre la suture qui est sulciforme : les intervalles à peu près plans et densément ponctués. *Dessous du corps* et *Pattes* noirs.

Var. A. Base du prothorax, base des élytres et écusson d'un rouge ferrugineux.

Trouvé à Kanala, dans le mois de décembre, par M. Montousier, qui l'a dédié à M. Guillebeau, entomologiste distingué, membre de la Société linnéenne de Lyon.

Cette espèce se rapproche de l'*Ampedus Mergelii*, LACORDAIRE, mais elle s'en distingue facilement par son prothorax moins convexe et moins arrondi sur les côtés, par ses élytres plus rétrécies d'avant en arrière, par sa ponctuation beaucoup plus fine, par la couleur noire de son corps et de ses pattes, et enfin par la pubescence grise dont elle est revêtue.

CLÉRIDES.

Cylidrus discoideus.

Niger, nitidus, pilis brunneis adpersus. Capite grosse et crebre punctato. Antennis nigris (articulis 2, 3, 4, rubro-luteis). Prothorace rugoso, disco subleve. Elytris subtilissime punctatis, disco macula subrotundata flava. Pedibus nigris, quatuor posterioribus pallide flavis: tibiis ad basin tarsisque nigris.

Long. 0^m,006; larg. 0^m,001.

Tête grosse, allongée, noire, grossièrement et densément ponctuée, ce qui la fait paraître un peu terne, parsemée de petits poils brunâtres, plus longs et plus serrés sur les côtés que sur le disque. Antennes noires, à l'exception des articles 2^e, 3^e, 4^e, qui sont d'un jaune rougâtre. Prothorax noir, un peu plus long que la tête, un peu plus large en avant qu'en arrière, un peu avancé sur la tête à son bord antérieur, coupé droit à son bord postérieur, qui est rebordé; semi-cylindrique; fortement rugueux en avant, moins sur les côtés et sur sa base, presque lisse et plus brillant sur son disque; parsemé comme

la tête de petits poils brunâtres plus longs et plus serrés sur les côtés. *Ecusson* petit, subarrondi, lisse, brillant. *Elytres* aussi longues que la tête et le prothorax réunis, aussi larges que ce dernier à sa partie antérieure; coupées carrément à leur base avec les angles huméraux arrondis; parallèles sur les côtés et arrondies ensemble à leur extrémité; subconvexes, très-finement pointillées vues à la loupe, marquées d'un petit enfoncement vers les épaules; d'un noir brillant, parsemées de petits poils roussâtres clair-semés, et parées sur leur disque d'une assez grosse tache flave presque ronde et partagée par la suture. *Dessous du corps* et *pattes antérieures* d'un noir brillant, les quatre pattes postérieures d'un flave pâle brillant avec la base des tibias et les tarses noirs.

Pris à Jengen, Nouvelle-Calédonie, par M. Montrousier.

Natalis triangularis.

Niger rugosus. Capite sulcato, parum fulvo vestito. Prothorace prope ad medium coarctato, basi constricto, supra foveolato, nigro, pilis flavis sericeisque vestito. Scutellum rotundatum, argenteo-pilosum. Elytris ferrugineis, dorso infuscato, grosse striato-punctatis, singulatim fasciâ obliquâ albâ sericeâ ornatis. Pedibus brunneo-rufis, pube ferrugineâ vestitis.

Long. 0^m,011; larg. 0^m,003.

Notoxus triangularis, Montrousier in litteris.

Tête noire, rugueuse, déprimée sur la face, modérément convexe sur le front, creusée d'un court sillon sur sa ligne médiane, et parcimonieusement revêtue d'une pubescence fauve. *Epistome* transversal, ferrugineux. *Labre* de même couleur, très-étroit, fortement échancré en avant. *Mandibules* noires. *Palpes* ferrugineux. *Antennes* de même couleur, leur massue couverte d'une pubescence grise. *Prothorax* plus large que la tête, le double plus long que large, coupé carrément en avant et en arrière; étranglé avant le milieu de sa longueur,

ses côtés arrondis avant et après l'étranglement; fortement rétréci dans son dernier tiers, ses côtés alors tombant droit sur la base; convexe en dessus; déprimé sur son disque, entre l'étranglement latéral, et creusé dans le milieu de cette dépression, sur sa ligne médiane, d'une courte fossette presque en triangle allongé et de deux sillons transversaux près de sa base; noir, rugueux et densément couvert, à l'exception de la fossette, de poils couchés d'un jaune soyeux. *Ecusson* arrondi, noir, couvert de petits poils raides, argentés. *Elytres* moitié plus larges à leur base que le prothorax à la sienne, plus larges que lui dans sa plus grande largeur, trois fois aussi longues et coupées carrément à leur base, avec les angles huméraux droits et arrondis à leur extrémité; presque parallèles sur leurs côtés jusqu'au premier tiers de leur longueur, s'élargissant un peu ensuite jusqu'à leur extrémité où elles sont ensemble arrondies; presque planes en dessus, subconvexement déclives sur les côtés dans la première moitié de leur longueur et moins dans la seconde moitié; d'un fauve clair, rembrunies sur leur disque, couvertes de petits poils jaunes et soyeux surtout à leur base et à leur extrémité; parées chacune peu après la moitié de la longueur d'une bande blanche pubescente et soyeuse, partant de la suture et descendant obliquement vers le bord externe: cette bande, réunie sur la suture avec sa pareille, présente un chevron ou V renversé; creusées chacune de dix rangées de points gros et très-serrés ayant leurs intervalles étroits et relevés; ces rangées de points descendant de la base jusqu'à la bande blanche et oblique sus-mentionnée, et se continuant ensuite jusqu'à l'extrémité en diminuant de grosseur et en étant souvent noires dans leur fond, avec les intervalles presque plans. *Dessous du corps* et *Pattes* brun-roux, pointillés, revêtus d'une pubescence ferrugineuse.

Trouvé à Kanala, dans le mois de janvier, par M. Montrouzier.

Natalis Dregei.

Nigro-violaceus, nitidus. Capite rugoso-punctato. Prothorace rugoso, prope medium coarctato, basi constricto, supra littera Y profunde impresso. Elytris lineolatim foveolatis, singulatim fasciâ angustâ flexuosâ aurantiacâ ornatis. Pedibus nigris, femoribus anticis valde, intermediis et posticis minus incrassatis.

Long. 0^m,013 ; larg. 0^m,004.

Notoxus Dregei, Montrousier in litteris.

Tête d'un violet noirâtre brillant, transversale, un peu déclive en avant, sa face aplatie, son front un peu convexe ; couverte de points enfoncés mélangés de rides longitudinales ; finement sillonnée sur sa ligne médiane. *Epistome* roux luisant, transversal et rebordé en avant. *Labre* très-court, profondément échancré à son bord antérieur. *Mandibules* et *Antennes* noires, les trois derniers articles de celles-ci formant une massue couverte d'une fine pubescence cendrée. *Prothorax* d'un violet noirâtre brillant, plus large que la tête, moins de deux fois aussi long que large, coupé droit à ses bords antérieur et postérieur ; étranglé un peu avant le milieu de sa longueur, ses côtés arrondis avant et après l'étranglement ; fortement rétréci vers sa base sur laquelle ses côtés tombent perpendiculairement ; assez convexe, déprimé sur le dos, convexement déclive en arrière près de la base ; rugueux en dessus, creusé vers la base de deux sillons transversaux, et sur sa ligne médiane d'un profond sillon n'atteignant pas la base et émettant à droite et à gauche une branche dirigée obliquement vers le bord antérieur qu'elle n'atteint pas : ce sillon et ses branches forment un Y ; l'espace compris entre les deux branches est simplement pointillé. *Ecusson* rond, peu convexe, ponctué. *Elytres* le double plus larges à leur base que le prothorax à la sienne, seulement un peu plus larges que lui dans sa plus

grande largeur, trois fois aussi longues que lui; coupées carrément à leur base avec les angles huméraux droits et arrondis à leur extrémité; à côtés presque parallèles jusqu'au quart de leur longueur, s'élargissant ensuite graduellement jusqu'aux quatre cinquièmes de celle-ci, et terminées en s'arrondissant ensemble à l'extrémité; presque planes en dessus, convexement déclives sur les côtés dans les deux premiers tiers de leur longueur, plus faiblement ensuite dans le dernier tiers; creusées chacune de dix rangées de fossettes profondes et rapprochées, leurs intervalles très-étroits ponctués et en zigzag: la première rangée de fossettes contre la suture s'arrête un peu après la première moitié de la longueur de l'élytre, les suivantes graduellement un peu plus bas, en sorte que la dixième atteint seulement les deux tiers de la longueur: chacune de ces rangées de fossettes est continuée par des points allongés, espacés et diminuant graduellement de grosseur et de profondeur jusqu'à l'extrémité de l'élytre: les intervalles entre ces rangées de points sont plus larges et lâchement pointillés; les élytres dans cette partie paraissent plus brillantes que dans celle occupée par les fossettes, elles sont parsemées de petits poils noirs relevés visibles à la loupe, et frangées de poils semblables à leurs bords externes, elles sont en outre ornées chacune un peu avant la moitié de leur longueur d'une bande étroite transversale en arc renversé, émettant du côté de la suture un petit crochet: cette bande formée par une villosité orangée, touche le bord externe, mais n'atteint pas la suture. *Dessous du corps* d'un bleu noirâtre, plus clair sur l'abdomen. *Poitrine* rugueuse. *Abdomen* pointillé, ses trois premiers anneaux bordés de fauve postérieurement. *Pattes* moins rugueuses, parsemées de petits poils noirs et droits. *Cuisses* antérieures plus fortement renflées que les intermédiaires et les postérieures. *Tibias* légèrement arqués, presque droits. *Tarses* de quatre articles apparents, les trois premiers lamellés en dessous. *Crochets* simples.

Cette espèce est rare, elle a été prise en février par M. Montrouzier, à Kanala, sur les orangers indigènes.

Scrobiger Eximius.

Subdepressus, obscure-æneus. Capite prothoraceque rugosis. Elytris profunde foveolatis (foveolis inferioribus dispositis vel violaceo vel viride nitidis), apice levibus. Supra fasciis duabus singulatim ornatis : fascia prima lutea levis, retrorsum arcuata, secunda obliqua, pube sericeâ albâ vestita. Antennis tarsisque flavo-luteis.

Long. 0^m,011 à 0^m,015 ; larg. 0^m,003 1/2 à 0^m,004.

Tête d'un bronzé obscur à teinte verdâtre ou violâtre ; densément et rugueusement ponctuée ; légèrement déprimée au milieu du front. *Epistome* large, transversal, coupé carrément à son bord antérieur, finement rebordé en avant et sur les côtés où il est plus élevé au dessus de l'insertion des antennes ; ponctué mais plus faiblement que la tête, sa surface mélangée de cuivreux violacé et de vert. *Labre* ferrugineux échancré en avant. *Mandibules* noires. *Palpes* d'un jaune ferrugineux. *Antennes* d'un beau jaune clair. *Yeux* gros et saillants, bruns. *Prothorax* presque deux fois aussi long que large dans sa plus grande largeur, moitié plus étroit à sa base qu'en avant où il embrasse la tête ; coupé carrément à ses bords antérieur et postérieur ; arrondi sur les côtés et fortement étranglé au premier quart de sa longueur, cet étranglement marqué par un profond sillon transversal, renflé et arrondi ensuite sur ses côtés jusqu'aux quatre cinquièmes de sa longueur où il se rétrécit fortement, ses côtés tombant alors droits sur la base ; médiocrement convexe avant l'étranglement, où il est simplement ponctué et d'un bronzé plus ou moins cuivreux ; transversalement bombé après l'étranglement et alors très-rugueusement ponctué, ce qui le fait paraître d'un bronzé obscur ; très-convexe décline avant sa base, le dernier cinquième de sa longueur profondément enfoncé en arc renversé dont les côtés remontent au point où s'arrête la convexité latérale ; très-finement rebordé à sa base qui

est d'une couleur plus claire et nullement ponctuée ; creusé sur sa ligne longitudinalement médiane d'une fine strie, plus profondément imprimée contre le sillon formant l'étranglement antérieur. *Ecusson* subarrondi, relevé, ponctué et d'un cuivreux obscur. *Elytres* d'un bronzé obscur, plus larges que le prothorax dans sa plus grande largeur, trois fois aussi longues que lui, allongées, parallèles, planes en dessus, arrondies ensemble ♂ ou très-légèrement tronquées ♀ à leur extrémité, creusées chacune de dix rangées longitudinales de petites fossettes, rapprochées les unes des autres, leurs intervalles soit longitudinaux, soit transversaux, minces et en forme d'arête : ces fossettes s'arrêtent avant l'extrémité où elles laissent un espace lisse arqué en avant et couvert d'une pubescence d'un gris soyeux : le fond et le bord des fossettes sont tantôt d'un cuivreux, tantôt d'un vert brillant, moins cependant vers la base de l'élytre qu'à son extrémité, le *Calus huméral* est lisse ; parées chacune de deux bandes étroites : la première d'un jaune lisse un peu luisant, part du bord externe au premier de la longueur de l'élytre, d'abord transversalement sur une très-petite partie de sa longueur, puis en arc renversé descendant jusqu'au milieu d'où elle se relève contre la suture qu'elle atteint à un point plus bas que celui du départ ; la seconde, couverte d'une pubescence soyeuse et blanche, part du bord externe après les deux premiers tiers de la longueur de l'élytre et remonte obliquement, en se courbant légèrement en arrière, jusqu'au milieu de la longueur où elle atteint presque la première bande. *Dessous du corps* bleu, ponctué. *Poitrine* couverte de petits poils blancs, formant une tache de cette couleur à l'extrémité postérieure des épisternums. *Abdomen* d'un bleu noirâtre, couvert de petits poils blancs, moins serrés et moins longs que sur la poitrine et formant une tache transversale et quadrangulaire au bord latéro-inférieur de chacun des deux premiers segments de l'abdomen qui sont en outre frangés postérieurement de poils de même couleur. *Pattes* tantôt bleues, tantôt violettes, rugueuses, velues de blanc. *Tarses* jaunes.

J'ai reçu, il y a longtemps, cette jolie espèce comme provenant de

la Nouvelle-Hollande, mais sans désignation de localité. Elle se distingue facilement du *Scrob. splendidus*, Newman, par ses couleurs ternes, par ses élytres arrondies ensemble à leur extrémité ♂, ou à peine tronquées ♀, par ses fossettes plus petites, d'égale grosseur, tout et par la forme des bandes de ses élytres, dont la première est beaucoup plus arquée, et la seconde oblique formant avec sa pareille un chevron au lieu d'une ligne transversale comme dans le *Splendidus*.

La description donnée par Newman dans *The entomologist*, p. 363 de son *Xanthoceros idoneus*, pourrait convenir au *Scrob. Eximius*, quant à la disposition des facies des élytres, mais elle ne saurait s'y appliquer quant à la ponctuation et à la forme du prothorax.

HÉTÉROMÈRES.

Bradymerus. *Genus novum.*

Tête engagée dans le prothorax jusqu'au bord postérieur des yeux, dilatée latéralement, cette dilatation un peu relevée en avant de ceux-ci; munie en dessous d'un sillon transversal allant d'un œil à l'autre, en longeant le cadre bucal. *Epistome* arrondi, et très-légèrement échancré en avant et séparé du front par un sillon arqué. *Menton* presque carré, un peu arrondi sur ses côtés, tronqué en avant et longitudinalement caréné dans son milieu. *Langnette* courte. Dernier article des *Palpes labiaux* ovalaire, obtus au bout, le dernier des *Palpes maxillaires* comprimé, obtriangulaire. *Mandibules* bifides à leur extrémité. *Labre* court, transversal, arrondi en avant. *Yeux* médiocres, transversaux, entamés à moitié par les joues, plus grands en dessous qu'en dessus. *Antennes* dépassant en longueur le milieu du prothorax, de 11 articles, les 5 premiers minces, les autres plus larges formant une espèce de massue allongée : 1^{er} article obconique, allongé, 2^e court, 3^e aussi long que les 4^e et 5^e réunis, les 6^e à 10^e

transversaux, comprimés, subperfoliés et graduellement élargis, le 11° un peu plus gros que le 10° également comprimé et subarrondi. *Prothorax* transversal peu convexe; comprimé, arrondi et finement crénelé sur les côtés qui sont légèrement sinués vers la base; longitudinalement sillonné dans son milieu; fortement et quadrangulairement échancré en avant, son bord antérieur un peu avancé en arc sur la tête; bissinué à sa base, le milieu de celle-ci formant un lobe arrondi dirigé en arrière; ses angles antérieur et postérieur aigus. *Ecusson* en triangle curviligne. *Elytres* modérément convexes, parallèles, sinuées à leur base, leur angle huméral droit. *Pattes* peu robustes, cylindriques. *Cuisses* un peu comprimées. *Tarses* finement villeux en dessous, leur dernier article un peu plus long que tous les précédents réunis, ceux-ci courts, serrés et subégaux entre eux. *Saillie prosternale* déclive en arrière et prolongée après les hanches en triangle aigu, obtus à son extrémité. *Mésosternum* subvertical, creusé en forme de V pour recevoir la saillie prosternale. *Abdomen* de 5 anneaux, le 4° de moitié plus court que le précédent.

Ce genre doit être placé après le genre *Bolithophagus*, Illiger.

Bradymerus tuberculatus.

Corpore elongato, subparallelo, obscure-nigro. Capite granulato, lateribus ante oculos rotundatim dilatatis, subreflexis. Labro, palpis, antennarum articulis 5 primis rufo-ferrugineis. Prothorace transverso, antice profunde quadratim emarginato, supra caput rotundatim producto, lateribus rotundatis, ad basin sinuatis, margine laterali depresso, vix reflexo, tenuiter crenato, basi valde bisinuato, angulis anticis posticisque acutis; supra minus convexo, rugoso subtuberculato, sulco longitudinali impresso. Scutello punctato. Elytris singulatim medio basi lobatis, subparallelis; supra modice convexis, punctato-sulcatis, interstitiis acutè carinatis, 3° magis elevato; carinis valde et irregulariter crenatis, undè appareant in tuberculis plus minusve rotundatis, dispositis. Pedibus tarsisque rufo-ferrugineis.

Long. 0^m,006 1/2 à 0^m,007 1/2; larg. 0^m,002 1/2 à 0^m,003.

Corps allongé, presque parallèle, d'un noir mat. *Tête* granuleuse, enfoncée jusqu'aux yeux dans le prothorax, ses joues élargies en s'arrondissant et un peu relevées en devant des yeux. *Labre, palpes* et les cinq premiers articles des *Antennes* d'un rouge ferrugineux, les articles pubescents et bruns. *Prothorax* transversal, moitié plus large que la tête y compris les joues, carrément et profondément échancré en avant, son bord antérieur finement rebordé, s'avancant en arc sur la tête, ses angles antérieurs aigus; élargi en s'arrondissant sur les côtés qui sont un peu sinués près de la base, celle-ci bispinieuse, finement rebordée, sa partie médiane formant un lobe arrondi et un peu prolongé en arrière; peu convexe en dessus, abaissé latéralement en avant, ses côtés minces, faiblement relevés et légèrement crénelés; couvert de granulations plus fortes que celles de la tête et presque tuberculeuses; creusé sur sa ligne longitudinalement médiane d'un sillon large et assez profond. *Ecusson* ponctué. *Elytres* faiblement plus larges à leur base que le prothorax à la sienne, trois fois aussi longues que lui, presque parallèles, rétrécies et arrondies ensemble à leur extrémité; finement rebordées latéralement; sinuées à leur base où elles sont lobées chacune au milieu de leur largeur; modérément convexes en dessus, avec leurs angles huméraux droits et pointus; creusées chacune de neuf sillons ponctués dans le fond, plus finement contre la suture que contre le bord externe: les intervalles de ces sillons sont relevés en carène tranchante plus ou moins largement et inégalement crénelée dans toute leur longueur, l'intervalle de chaque crénelure formant des tubercules tantôt allongés, tantôt arrondis et plus ou moins séparés les uns des autres: le 3^e intervalle est dans toute sa longueur le plus élevé et le moins crénelé de tous, le 1^{er} est élevé comme le 3^e, mais seulement dans la dernière moitié de sa longueur. *Dessous du corps* grossièrement ponctué. *Pattes* pointillées, base des *Cuisses* et *Tarses* d'un roux ferrugineux.

Trouvé à Kanala, à Jengon et dans l'île d'Art.

Cette espèce est au premier coup d'œil tellement voisine du *Toxi-*

cum Berardi (publié par M. Montrousier, dans les *Annales* de la Société entomologique de France, 3^e série, tome 8, 1860, page 289 où on l'a rapportée au genre *Calymmus*, Dejean, genre qui m'est inconnu), que M. Montrousier me l'a envoyée sous ce nom. Avec un peu d'attention on est bien vite convaincu que non seulement ces insectes forment deux espèces mais encore deux genres différents qui ne se rapportent à aucun de ceux publiés jusqu'à présent; quoique faisant l'un et l'autre partie de la tribu des Bolitophagides. Dans le *Berardi*, les palpes maxillaires ont leur dernier article plus allongé et moins triangulaire que dans le *Tuberculatus*, son épistome est plus échancré à son bord antérieur, plus rétréci sur les côtés, ses yeux sont en entier coupés par les joues, et ses antennes sont terminées par une véritable massue comprimée de trois articles, au moins trois fois aussi larges que les précédents. Les élytres du *Berardi*, outre les stries ponctuées dont parle M. Montrousier dans sa description, ont encore des petits tubercules placés en lignes longitudinales dans la moitié de la largeur de chaque élytre du côté du bord externe. Ces lignes de tubercules étant, dans le seul individu que je possède, limitées intérieurement sur chaque élytre par une fine carène crénelée, partant de la base et s'arrêtant un peu après le milieu de la longueur, l'intervalle entre les deux carènes est assez plan et ne présente que çà et là quelques petites tubercules.

Oplocephala Kanalensis.

Oblongo-ovata, minus convexa, nitida. Capite impresso, bicornuto. Antennis, palpisque rufo-brunneis. Prothorace transverso, æneo-nigro, postice latiore et bisinuato, lateribus marginato, ad basin leviter biimpresso, supra minus convexo, subtiliter punctato. Elytris æneis, marginatis, punctato-striatis. Subtus nigra nitida, pedibus rufo-brunneis, tarsis ferrugineis.

Long. 0^m,006 ; larg. 0^m,0025.

Neomida Kanalensis, Montrousier in litteris.

Corps en ovale allongé, peu convexe. *Tête* d'un noir bronzé, luisant, enfoncée jusqu'aux yeux dans le prothorax ; légèrement imprimée en avant des yeux, et creusée entre ceux-ci d'une fossette profonde semi-circulaire, et dont chacun des bords antéro-supérieurs se prolonge en avant en forme de petite corne conique pointue à son extrémité. *Yeux* gros, transversaux, assez fortement entamés par les joues. *Epistome* arrondi sur ses côtés et coupé carrément en avant. *Labre* court, transversal, d'un brun rougeâtre. *Palpes* et *Antennes* de même couleur. *Prothorax* d'un noir bronzé luisant, transversal, plus étroit en avant qu'en arrière, ses côtés obliques, légèrement arrondis et finement rebordés ; largement et peu profondément échancré en arc en avant, bissinué à sa base, le milieu de celle-ci faiblement prolongé en arrière en un lobe arrondi ; peu convexe et très-finement pointillé en dessus ; marqué à sa base de chaque côté du lobe médian d'une petite impression étroite, allongée, remontant presque jusqu'à la moitié de sa longueur. *Ecusson* noir, luisant, en triangle curviligne. *Elytres* oblongues, aussi larges que le prothorax à sa base, plus de quatre fois plus longues que lui ; bissinuées à leur base avec l'angle huméral droit et pointu, un peu sinuées chacune à leur extrémité, légèrement arrondies sur les côtés, ceux-ci rebordés, le rebord tranchant et un peu relevé ; d'un bronzé brillant ; peu convexes en dessus ; creusées chacune de 8 stries finement ponctuées : ces stries très-légères avec leurs intervalles plans dans les deux premiers tiers de leur longueur, se creusent ensuite de plus en plus, et leurs intervalles se relèvent davantage à mesure qu'elles approchent de l'extrémité. *Dessous du corps* noir, luisant, pointillé. *Pattes* d'un brun rougeâtre. *Tarses* ferrugineux.

Trouvée à Kanala sous les écorces, elle est rare.

Scotoderus. *Novum genus.*

Tête engagée dans le prothorax jusqu'au bord postérieur des yeux, munie en dessous d'un sillon transversal allant d'un œil à

l'autre. *Menton* trapézoïdiforme, longitudinalement relevé en carène dans son milieu. *Langnette* transversale tronquée en avant. Dernier article des *Palpes labiaux* ovalaire, tronqué au bout. Dernier article des *palpes maxillaires* obtriangulaire et comprimé. *Mandibules* bifides à leur extrémité. *Epistome* tronqué et un peu échancré en arc à son bord antérieur, séparé du front par un sillon arqué. *Joues* continuant les bords latéraux de l'épistome, chargées d'un petit rebord élevé et s'élargissant obliquement d'avant en arrière jusqu'aux yeux qu'elles coupent à moitié. *Yeux* transversaux plus gros en dessous qu'en dessus. *Antennes* assez robustes, n'atteignant pas la moitié du prothorax, de 11 articles, le 1^{er} assez gros, obconique et arqué, le 2^e très-court, le 3^e obconique, moins long que les 4^e-5^e réunis, ceux-ci subarrondis et à peu près d'égale grosseur entre eux, 6^e à 10^e comprimés, transversaux, subperfoliés et allant graduellement en grossissant, le 11^e le plus grand de tous arrondi, également comprimé et légèrement tronqué à son extrémité. *Prothorax* presque carré, assez profondément et quadrangulairement échancré en avant, son bord antérieur s'avancant en arc sur la tête; un peu arrondi et rebordé sur ses côtés, le rebord relevé en forme de gouttière; bissinué à sa base, celle-ci également rebordée; modérément convexe en dessus, ses angles antérieurs et postérieurs aigus. *Ecusson* en triangle curviligne. *Elytres* assez convexes, parallèles, sinuées à leur base, rebordées latéralement, leurs angles huméraux droits. *Pattes* médiocrement robustes, comprimées. *Tibias* s'élargissant un peu de leur base à leur extrémité, sans dents ni crénelures sur leur tranche externe. *Tarses* finement villoses en dessous, leur dernier article plus long que les précédents réunis; ceux-ci courts, serrés et subégaux entre eux. *Saillie prosternale* bisillonée en dessus, assez large, convexement déclive en arrière, son extrémité chargée d'un petit tubercule pointu. *Mésosternum* subvertical et creusé en forme de V. *Abdomen* de 5 anneaux bien distincts, le 4^e beaucoup plus étroit que les autres. *Corps* allongé, parallèle, d'un noir brillant.

Ce genre me paraît faire partie de la famille des *Uromides* et devoir se placer près des *Antimachus*.

Scotoderus Cancellatus.

Corpore elongato, parallelo, supra nigro-nitido, subtus rufo-brunneo. Capite, antice minus, rugoso-punctato, lateribus ante oculos oblique parum dilatatis. Mandibulis nigris. Labro, palpis, antennisque rufo-ferrugineis. Prothorace subquadrato, rugoso-punctato, antice profunde quadratim emarginato, angulis anticis posticisque acutis, lateribus subparallelis, parum rotundatis, postice minus sinuatis, margine laterali elevato-reflexo; basi bisinuato; supra modice convexo, rugoso-punctato, in medio striato. Elytris sub-crenato-punctato-striatis. Pedibus rufo-brunneis, punctulatis, tarsis rufis.

Long. 0m,007-0m,011; larg. 0m,003-0m,0043.

Toxicum Cancellatum, Montrousier in litteris.

Corps allongé, médiocrement convexe, noir brillant en dessus, brun roux en dessous. Tête densément et rugueusement ponctuée, moins fortement et plus lâchement sur l'épistome qui est plus brillant. Labre, Palpes et Antennes d'un roux ferrugineux. Prothorax moitié plus large que la tête, ses côtés parallèles, faiblement arrondis, rebordés, le rebord relevé en forme de gouttière; bissinué à sa base qui est rebordée, ce rebord interrompu en face de l'écusson; assez profondément et quadrangulairement échancré en avant, son bord antérieur s'avancant en arc sur la tête; modérément convexe en dessus; rugueusement ponctué; creusé sur sa ligne longitudinalement médiane d'une strie ponctiformement enfoncée aux bords antérieur et postérieur. Écusson noir très-finement ponctué. Elytres d'un noir brillant, faiblement plus larges à leur base que le prothorax à la sienne, près de trois fois aussi longues que lui, parallèles et rebordées sur les côtés, ce rebord

tranchant, relevé et montant sur l'angle huméral, où il forme un très-petit tubercule, quelquefois dentiforme; un peu sinuées à leur base, rétrécies à leur extrémité où elles sont ensemble subogivalement arrondies; assez convexes en dessus, leurs épaules droites; creusées chacune de 8 stries sulciformes et du commencement d'une 9^e vers l'écusson, ces stries sont marquées de points qui crénelent les intervalles d'autant plus fortement qu'elles s'éloignent davantage de la suture; intervalles un peu convexes, pointillés finement, les 1^{er}, 3^e et 5^e sont réunis ensemble à la base, enclosant ainsi les 2^e et 4^e, le 6^e présente à la base une petite dépression recevant l'angle postérieur du prothorax; contre le bord externe on voit une rangée de points semblables à ceux des stries. *Corps* en dessous d'un brun roussâtre ponctué, plus grossièrement sous le prothorax que sur le reste de sa surface. *Pattes* pointillées. *Tarses* roux.

Prise à l'île d'Art, par M. Montrousier.

Uloma Artensis.

Elongata, parallela, nigro-brunnea, nitida, interdum rufo-brunnea. Capite antice arcuatim, postice transversim impresso. Prothorace subtiliter punctulato, lateribus leviter marginatis. Elytris striato-punctatis, interstiiis planis, subtilissime punctulatis; abdomine lateribus strigoso. Ore, antennis, pedibusque rufis. Tibiis anticis depressae subarcuatis, 7-8 dentatis.

♂ *Capite in fronte subtriangulari depresso. Prothorace antice arcuatim emarginato, profunde excavato, excavationis lateribus anticis utrinque intus subproductis.*

♀ *Prothorace non excavato, antice arcuatim minus emarginato.*

Long. 0^m,008 à 0^m,009; larg. 0^m,003 1/2 à 0^m,004.

Corps allongé, parallèle, d'un brun noir brillant, souvent d'un brun rougeâtre avec les bords latéraux et les épipleures d'une cou-

leur plus rouge. *Tête* petite, densément ponctuée (σ^m) plus lâchement (φ); subtriangulairement enfoncée au milieu du front et sur la base de l'épistome (σ^m); sillonnée transversalement derrière les yeux. *Epistome* un peu rétréci en avant, distingué au front par un sillon arqué; légèrement échancré en arc à son bord antérieur. *Labre* étroit, transversal, arrondi en avant, pointillé et d'un rouge ferrugineux. *Palpes* et *Antennes* de la même couleur. *Mandibules* brunes. *Prothorax* un peu moins long que large, plus étroit en avant qu'à sa base; finement rebordé sur les côtés; allongé en arc à son bord antérieur (σ^m); presque droit ou faiblement échancré (φ); élargi en s'arrondissant plus ou moins sur les côtés jusqu'à la moitié environ de sa longueur, parallèle ensuite, la base faiblement bissinuée; peu convexe en dessus, finement et lâchement pointillé; ses angles antérieurs beaucoup plus abaissés que les postérieurs, les uns et les autres aigus; assez profondément excavé en avant (σ^m): cette excavation plus fortement ponctuée est en ovale transversal occupant le tiers médian de la largeur du prothorax jusques avant la moitié de la longueur de celui-ci, ses bords descendent obliquement et se recourbent en avant l'un contre l'autre: le fond de l'excavation est presque semi-circulaire et se prolonge jusqu'au bord antérieur du prothorax. *Écusson* en triangle curviligne. *Elytres* aussi larges à leur base que le prothorax à la sienne, deux fois aussi longues que lui, parallèles jusqu'aux deux tiers de leur longueur, se rétrécissant ensuite en ligne courbe jusqu'à leur extrémité où elles sont ensemble assez largement arrondies; peu convexes en dessus, finement rebordées, légèrement sinuées à leur base, leur angle huméral droit; marquées chacune de 8 stries et des traces d'une 9^e au dessous de l'écusson: ces stries sont fines et creusées de petits points qui crénelent un peu les intervalles, ceux-ci plans, lâchement et très-finement pointillés. *Dessous du corps* d'une couleur un peu plus rougeâtre que le dessus, ruguleusement ponctué en avant sur les côtés, les trois premiers anneaux de l'abdomen couvert latéralement de petites stries longitudinales, le dernier anneau pointillé. *Pattes* d'un

rouge ferrugineux brillant. *Cuisses* lisses. *Tibias* antérieurs comprimés, un peu arqués et armés de 7 à 8 dents sur leur tranche externe, les intermédiaires également un peu arqués, rugueux et denticulés sur leur tranche externe, les derniers également rugueux, un peu plus longs, droits, avec deux épines courtes à leur extrémité.

Trouvée à Art par M. Montrousier, qui me l'a envoyée à décrire.

NOTA. Cette espèce se rapproche beaucoup des *Ulom. Cavicollis* et *Encausta*, de M. Fairmaire, publiées dans la *Revue et Magasin de zoologie* de M. Guérin-Méneville, année 1849, page 447. Le mâle diffère du *Cavicollis*, principalement par sa tête non échancrée au dessus de l'insertion des antennes, par l'excavation de son prothorax qui ne présente point de dent de chaque côté, par ses élytres non élargies en arrière, etc. La femelle ressemblerait davantage à l'*Ulom. Encausta*, mais celle-ci s'en distingue de suite par ses élytres ayant deux fois et demie la longueur de la tête et du corselet, tandis que chez mon *Artensis*, les élytres n'ont que deux fois la longueur du corselet seul. Dans le ♂ comme dans la ♀ de l'*Artensis*, les stries longitudinales de l'abdomen ne se remarquent que sur les côtés de ses trois premiers anneaux, tandis que dans les *Cavicollis* et *Encausta*, ces stries couvriraient toute la surface de ces anneaux, et s'étendraient même sur les côtés du 4^e.

Uloma Consentanea.

Elongata, parallela, modice convexa, nigro-brunnea, nitida; subtus rufobrunnea. Capite antice arcuatim, postice transversim impresso, punctato, vertice convexiusculo sat grosse punctato. Prothorace subquadrato, subtiliter punctato, lateribus leviter marginatis, antice minus arcuatim emarginato, postice parum bisinuato. Elytris sat profunde crenato-striatis, interstitiis planis, subtilissime vix punctulatis. Abdomine lateribus punctis strigisque impresso. Ore, antennis, pedibusque rufis. Tibiis anticis compressis subarcuatis, 4-5 dentibus armatis.

Long 0^m,010; larg. 0^m,003 1/2.

Corps allongé, parallèle, assez convexe, d'un brun noir brillant en dessus, et d'un brun un peu rougeâtre en dessous. *Tête* petite, ponctuée, renflée sur le vertex, celui-ci marqué de points plus gros; creusée d'un sillon transversal en arrière des yeux (chaque extrémité de sil-

lon dirigée en arrière en s'arrondissant), et d'un autre sillon un peu plus large, arqué en arrière et placé au devant de l'épistome. *Epistome* plus ou moins renflé et plus ou moins largement d'un rouge ferrugineux à son bord antérieur qui est subarrondi. *Labre* transversal, assez grand, rouge ferrugineux ainsi que les palpes. *Antennes* de même couleur. *Mandibules* brunes. *Prothorax* un peu moins long que large, presque carré, un peu plus étroit en avant qu'en arrière; faiblement échancré en arc à son bord antérieur, légèrement bispinué à sa base, le milieu de celle-ci un peu prolongé en arrière, en arc renversé; finement rebordé sur ses côtés, ceux-ci arrondis en avant, presque droits ensuite et parallèles; peu convexe et finement poncé, en dessus, ses angles antérieurs abaissés et obtus, les postérieurs un peu aigus. *Écusson* transversal, arrondi en arrière. *Elytres* aussi larges que le prothorax, deux fois et demie aussi longues que lui, parallèles jusqu'aux deux tiers de leur longueur, se rétrécissant ensuite en ligne un peu courbe, un peu sinuées près de leur extrémité où elles sont ensemble arrondies; coupées légèrement à leur base en arc renversé, leurs épaules un peu avancées, l'angle huméral arrondi à son extrémité; médiocrement convexes en dessus, finement rebordées; creusées chacune de 8 stries assez profondes et des traces d'une 9^e au dessous de l'écusson: ces stries marquées de points qui crénelent les intervalles, ceux-ci plans et paraissant à peine lâchement pointillés, vus avec une forte loupe. *Prothorax* en dessous et côtés de la poitrine assez grossièrement ponctués: côtés des anneaux de l'abdomen couverts de points et stries longitudinales mêlés ensemble. *Pattes* d'un rouge ferrugineux brillant. *Cuisses* lisses. *Tibias antérieurs* comprimés, un peu arqués et armés sur leur tranche externe de 4 à 5 dents aiguës. *Tibias intermédiaires* droits, un peu rugueux et crénelés extérieurement. *Tibias postérieurs* droits, un peu plus longs avec deux courtes épines à leur extrémité.

Cette espèce, très-voisine de la femelle de mon *Uloma Artensis*, s'en distingue surtout par son corps un peu plus convexe, par ses stries plus profondément creusées et dont les points plus gros crénelent

d'avantage les intervalles, et par les stries mêlées de points qui marquent les côtés de tous les anneaux de l'abdomen.

Elle m'a été donnée comme provenant de la Nouvelle-Hollande, mais sans désignation de localité.

Uloma ovalis.

Sub-clongato-ovalis, suprâ nigro-brunnea, nitida, subtus brunnea. Capite tenuiter punctato, antice arcuatim, postice subarcuatim impresso, Prothorax subconvexo, subtilissime punctato, antice arcuatim emarginato, postice parum bisinuato, lateribus leviter marginatis. Elytris subovatis, leviter punctato-striatis, interstitiis planis, subtilissimè subpunctulatis. Abdomine ad latera strigato. Ore, labro, antennisque ferrugineis. Pedibus rufo-ferrugineis, nitidis. Tibiis anticis, compressis, subarcuatis, 4 dentatis.

Long. 0^m,007; larg. 0^m,003.

Corps en ovale un peu allongé, d'un brun noir en dessus, brillant et d'un brun un peu rougeâtre en dessous. *Tête* petite, finement ponctuée, rayée d'un léger sillon un peu arqué en avant, allant d'un œil à l'autre, et d'un autre sillon plus marqué, arqué en arrière, limitant l'épistome et plus enfoncé à ses extrémités qu'au milieu. *Epistome* un peu épaissi et coupé droit en avant. *Labre* ferrugineux, transversal, arrondi en avant. *Antennes* et *Palpes* ferrugineux. *Prothorax* plus long que large, plus étroit en avant qu'en arrière; échancré en arc à son bord antérieur; finement rebordé sur ses côtés, faiblement bissinué sa base; un peu bombé en dessus, très-finement pointillé, ses angles antérieurs fortement abaissés, les postérieurs aigus avec leur extrémité mousse. *Ecusson* petit, en triangle curviligne. *Elytres* ovalaires de la largeur du prothorax à sa base, deux fois aussi longues que lui; moins convexes en avant qu'en arrière; finement rebordées, leurs épaules presque droites

avec l'angle huméral arrondi ; légèrement creusées chacune de 8 stries finement ponctuées et des traces d'une 9^e au dessous de l'écusson ; les stries 6, 7, 8 ne commencent qu'au dessous de l'épaule, et la 8^e s'arrête avant l'extrémité : intervalles plans, paraissant à peine pointillés, vus à une forte loupe. Le dessous du prothorax est grossièrement ponctué, et les trois premiers anneaux de l'abdomen sont rayés, sauf sur leur ligne médiane, de petites stries longitudinales assez serrées. *Pattes* d'un rouge ferrugineux brillant. *Tibias antérieurs* comprimés, un peu arqués et armés de 4 dents sur leur tranche externe ; les intermédiaires droits, crénelés, les postérieurs également droits, un peu plus longs et terminés par deux épines très-courtes.

J'ai reçu cette espèce comme provenant de la Tasmanie.

Tanychilus, NEWMAN, Kanalensis.

Rubro interdum fusco-brunneus, nitidus, subtiliter pubescens. Capite thoraceque punctatis. Prothorace leviter marginato, antice angustato, postice supra tri-impreso. Elytris subcrenato-striatis, interstitiis punctulatis. Pedibus rufo-ferrugineis.

Long. 0^m,012, larg. 0^m,003 1/2.

Allecula rubripes, Montrousier in litteris.

Tête d'un brun brillant, finement ponctuée, saillante, rétrécie en arrière des yeux en un col gros et court s'enfonçant plus ou moins dans le prothorax ; avancée en forme de museau ; transversalement et obliquement relevée de chaque côté au dessus de l'insertion des antennes, cette élévation presque divisée dans son milieu et présentant ainsi deux espèces de tubercules liés entre eux. *Labre* transversal, noirâtre, arrondi en avant. *Palpes* bruns, le dernier des maxillaires noirâtre. *Yeux* glauques très-grands, transversaux, échancrés en avant, avancés sur le front, se touchant presque à leur bord an-

téro-supérieur, leur séparation étant en forme de triangle très-aigu (♂), un peu moins aigu (♀). *Antennes* d'un brun rougeâtre, plus longues que la moitié du corps, grêles, de 11 articles rugueux, les trois premiers brillants, les autres pubescents et ternes. *Prothorax* brun, brillant, un peu moins long que large, beaucoup plus étroit en avant qu'en arrière, finement rebordé sur son pourtour, arrondi sur ses côtés en avant, ses angles antérieurs abaissés et arrondis, les postérieurs aigus; à peine convexe vers sa base qui est bisinuée; densément et plus fortement ponctué en dessus que la tête, chaque point émettant un petit poil grisâtre fin et couché; marqué près de sa base de trois petites impressions, l'une au milieu arrondie et placée au dessus de l'écusson, les autres plus faibles, presque triangulaires, placées chacune à égale distance du bord latéral et de l'impression centrale. *Ecusson* brun, subarrondi, ponctué. *Elytres* brillantes, d'un brun rougeâtre quelquefois roussâtre avec la base plus foncée; faiblement plus larges à leur base que le prothorax à la sienne; graduellement rétrécies de devant en arrière, où elles sont ensemble arrondies; longitudinalement arquées en dessus, rebordées sur les côtés, coupées carrément à leur base avec les épaules arrondies; creusées chacune de 8 stries et du commencement d'une 9^e vers l'écusson: ces stries, dont la 5^e est plus profondément enfoncée dans le 1^{er} cinquième de sa longueur en dedans de l'épaule, ont chacune sur leurs bords deux rangées de points plus ou moins confluent qui les font paraître presque crénelées: leurs intervalles sont un peu relevés et pointillés, de chacun des points sort un petit poil gris qui est couché et bien visible sous certain jour. *Dessous du corps* d'un brun plus ou moins foncé, ponctué: dernier anneau de l'abdomen triangulairement échancré à son extrémité et creusé de deux fossettes presque carrées, séparées entre elles par un espace très-étroit presque caréniforme. *Pattes* d'un roux ferrugineux brillant; pointillées, légèrement pubescentes. *Cuisses* renflées. *Tibias* un peu courbés. 3^e et 4^e articles des *Tarses* antérieurs et intermédiaires, le 4^e seulement des tarses postérieurs, garnis en dessous

d'une lamelle grande, presque carrée et entière. *Crochets* dentelés.

Trouvé à Kanala, dans le mois de janvier, par M. Montrousier, qui lui avait donné le nom de *Rubripes*, que j'ai cru devoir changer, comme ayant été précédemment imposé par M. Boheman, à une *Allecula* qu'il a décrite dans le voyage de la corvette l'*Eugénie*.

Apelta *genus novum*. MONTROUSIER. (A privatif *παιτο* bouclier.)

Antennes terminées par une massue de 3 articles, perfoliée. *Corps* convexe, sans rebord. *Pattes* très-écartées à leur insertion, surtout les postérieures. Le reste comme dans le *Cossyphes propres* de Latreille.

Apelta Souverbii, MONTROUSIER.

Long. 0^m,0014.

Ovale, fauve, luisant, couvert de poils. *Yeux* très-visibles à travers le prolongement antérieur du prothorax qui est arrondi.

Espèce rare, peut-être seulement difficile à trouver à cause de sa petite taille.

Je dédie cet insecte intéressant à notre collègue M. Souverbie, qui n'est pas seulement un conchyologiste distingué, mais qui s'occupe aussi avec succès d'entomologie.

Pris à Kanala.

NOTA. Je n'ai pas reçu l'insecte ci-dessus, je ne puis que publier ce qu'en a écrit M. Montrousier.

Tomoxia Moorei.

Nigra sericea; subtus lateribus albo-sericeo trimaculata.

Long. 0^m,008; larg. *ad humeros* 0^m,003.

Mordella Moorei, Montrousier in litteris.

Noire, couverte en dessus d'une pubescence de même couleur couchée et soyeuse, paraissant cependant à certain jour un peu roussâtre. *Tête* un peu arcuement échancrée dans le milieu de son bord postérieur qui se prolonge jusque derrière les yeux. *Epistome* roussâtre. *Labre*, *Mandibules* et *Palpes* noirs. *Antennes* de même couleur n'atteignant pas les angles postérieurs du prothorax, comprimées et dentées à partir du 3^e article, le dernier arrondi extérieurement. *Prothorax* de la largeur de la tête en avant, le milieu de son bord antérieur avancé en arc sur celle-ci; arqué et tranchant sur les côtés, offrant sur la moitié de ceux-ci sa plus grande largeur; un peu plus étroit en avant qu'à sa base, celle-ci coupée carrément, son tiers médian prolongé en arrière et obtusément tronqué au-dessus de l'écusson; convexe en avant, presque plan à sa base, ses angles antérieurs obtus et abaissés; les postérieurs presque droits, mousses à leur extrémité; marqué de chaque côté à sa base d'une petite impression; entièrement couvert d'une pubescence couchée, noire et soyeuse, et de chaque côté sur son bord antérieur d'une légère bordure grisâtre. *Ecusson* en carré transversal recouvert d'une villosité blanche et soyeuse. *Elytres* moins larges à leur base que le prothorax, presque deux fois et demie aussi longues que lui, rétrécies des épaules à l'extrémité, où elles sont chacune arrondies, finement rebordées; presque planes à leur base, un peu convexes ensuite; marquées chacune près des épaules d'une dépression assez large, faisant paraître les épaules comme un peu relevées. *Dessous du corps* noir, luisant, garni de poils noirs et soyeux, orné de chaque côté de trois taches blanches argentées et soyeuses: la 1^{re} couvrant la totalité de l'épimère du mésothorax, la 2^e plus ou moins transversale placée à la base de l'épimère du mésothorax, et la 3^e triangulaire au bord antéro-latéral du 1^{er} article de l'abdomen.

Trouvée à Kanala par M. Montrousier, qui l'a dédiée à M. Ch. Moore, naturaliste distingué de Sydney.

Anaspis Palustris.

Elongatus, parum convexus, flavo-subsericeo pubescens. Capite antennisque nigris, his articulis primis flavis. Prothorace flavo sub-ferrugineo. Elytris flavis, nigro tri-fasciatis subtus corpore nigro; pedibus flavis.

Long. 0^m,0015; larg. 0^m,0005.

Rhipiphorus Palustris, Montrousier in litteris.

Corps allongé, un peu arqué et peu convexe, revêtu d'une pubescence flave, un peu soyeuse. Tête noire avec le front, l'épistome et le labre flaves. Palpes obscurs. Antennes prolongées jusqu'au premier tiers des élytres, noires, pubescentes, leurs premiers articles flaves. Prothorax transversal plus de moitié plus étroit en avant qu'en arrière, les côtés faiblement arrondis et obliques; coupé droit en avant, faiblement bissinué à sa base, ses angles postérieurs aigus; peu convexe en dessus, d'un flave un peu ferrugineux, pubescent. Ecusson petit, flave. Elytres aussi larges à leur base que le prothorax à la sienne, quatre fois aussi longues que lui, légèrement arrondies sur les côtés, rétrécies et arrondies ensemble à leur extrémité; modérément convexes, planes, pubescentes et parées de trois bandes transversales noires: la 1^{re} basilaire se prolongeant triangulairement en arrière sur la suture; la 2^e médiane, interrompue par la suture; la 3^e apicale ne touchant pas les bords externes. Dessous du corps noir. Pattes flaves.

Cette petite espèce a été prise par M. Montrousier, à Kanala, au mois de mars, dans les marais.

Stenostomidea. Genus novum.

Menton ovale, tronqué en avant, concave et bissillonné. Palpes labiaux petits, à dernier article plus court que le précédent, tronqué

carrément à son extrémité. *Palpes maxillaires* grands, le dernier plus long que le précédent, en triangle allongé, un peu obliquement tronqué à son extrémité. *Mandibules* peu avancées, aiguës au bout. *Labre* transversal, très-faiblement échancré en avant, ses angles arrondis. *Tête* prolongée en un long museau. *Yeux* entiers, grands, ovale, longitudinaux, peu saillants, distants du prothorax par un espace un peu plus grand que celui qui existe entre leur bord antérieur et l'insertion des antennes. *Antennes* insérées à une distance assez notable au devant des yeux, le bord externe de leur base étant sur la même ligne que le bord interne de ceux-ci; filiformes, de 11 articles, le 1^{er} le plus grand de tous, 2^e court, 3^e à 7^e égaux entre eux, les suivants un peu plus courts. *Prothorax* allongé, subcylindrique, moins large en avant que la tête près des yeux, un peu plus large à sa base qu'à son bord antérieur qui s'avance très-légerement sur la tête. *Ecusson* triangulaire. *Elytres* allongées, le double plus larges que le prothorax, parallèles, ogivalement terminées chacune à leur extrémité, chargées chacune de deux nervures longitudinales. *Pattes* grêles. *Jambes* mutiques à leur extrémité. Pénultième article des *Tarses* bilobé et garni d'une brosse de poils. *Abdomen* de cinq segments. *Corps* revêtu d'une pubescence abondante.

Ce genre se place entre les *Chitona* de Smidt et les *Stenostoma* de Latreille; il se distingue des premiers par ses yeux grands, ovales, longitudinaux, non contigus au prothorax, et des secondes par la forme de ses palpes et par celle de son prothorax, moins rétréci en avant et presque cylindrique.

Stenostomidea Grevilleæ.

Cæruleo-nigra, *rugosa*, *pube griseâ oblecta*. *Elytris bi-nervosis*.

Long. 0^m,008; larg. 0^m,0018.

Nacerdes Grevilleæ, Montrouzier in litteris.

Corps allongé, étroit, d'un noir bleuâtre, couvert de poils fins, cendrés, assez épais. *Tête* rugueuse, allongée, peu convexe, un peu rétrécie près du bord antérieur des yeux, marquée d'une petite dépression longitudinale peu apparente, contre le bord interne de ceux-ci et de trois autres dépressions placées transversalement sur l'épistome. *Labre* noir, brillant, à angles arrondis, son bord antérieur faiblement échancré. *Mandibules* et *Palpes* noirs. *Antennes* de même couleur, atteignant la moitié des élytres. *Prothorax* deux fois aussi long que large, faiblement avancé en arc sur la tête, coupé carrément à sa base, finement rebordé, un peu comprimé latéralement aux deux tiers de sa longueur, ruguleusement ponctué en dessus et couvert d'une pubescence grisâtre. *Ecusson* triangulaire, noir. *Elytres* d'un noir bleuâtre, couvertes d'un duvet grisâtre, deux fois aussi larges à leur base que le prothorax à la sienne, trois fois aussi longues que lui, étroites, parallèles, rétrécies à leur extrémité où elles se terminent chacune en ogive, leurs angles huméraux arrondis, obtus; peu convexes en dessus, plus rugueuses que le prothorax et la tête; chargées chacune de deux nervures assez distinctes, partant la première du tiers de la largeur de la base à compter de la suture, et la seconde près du calus huméral, toutes deux s'effaçant plus ou moins avant d'arriver à l'extrémité de l'élytre. *Dessous du corps* et *Pattes* noir bleuâtre, revêtus d'un duvet gris. Les *Tibias* seulement paraissant vêtus quelquefois de poils roussâtres.

Cette espèce a été prise par M. Montrousier, sur les fleurs d'un blanc verdâtre d'une *Grevillea* commune sur les montagnes de Jate, au sud de la Nouvelle-Calédonie.

CURCULIONITES.

Tetragonopterus. *Genus novum.*

Antennes longues, très-minces, des trois quarts de la longueur du corps dans les ♂, de la moitié seulement dans les ♀, insérées

dans une fossette profonde et arrondie, sur les côtés et presque à l'extrémité du rostre (σ), dans le milieu (φ), droites, de 11 articles, le 1^{er} petit, ovulaire, 2^e un peu plus grand, subclaviforme, 3^e à 7^e très-minces, filiformes, un peu renflés tout-à-fait à leur extrémité et d'égale longueur entre eux, 8^e en cône renversé sub-comprimé, les 3 derniers formant une large massue ovale et fortement comprimée, un peu moins grosse dans les φ que dans les σ . Le 1^{er} article de cette massue, triangulaire et aussi long que les deux suivants réunis, le 2^e transversal, moins long que le 3^e, celui-ci terminé presque ogivalement. *Rostre* de la largeur de la tête à sa base, plus long que large (σ), presque aussi large que long (φ), s'élargissant de la base à l'extrémité plus faiblement dans les σ que dans les φ , penché, aplati en dessus, coupé carrément à son bord antérieur dont le milieu est un peu échancré en arc; un peu déprimé longitudinalement sur sa ligne médiane, le milieu de cette dépression présentant une ligne faiblement élevée. *Labre* petit, avancé et arrondi en avant. *Mandibules* fortes, saillantes, triangulaires, courbées et aiguës à leur extrémité. *Tête* presque déprimée entre les yeux, ceux-ci latéraux, saillants, longitudinaux et ovalaires. *Prothorax* un peu plus long chez les σ que chez les φ , transversal, plus étroit en avant qu'en arrière, arrondi sur les côtés qui sont légèrement sinués vers leur base; arcuément avancé sur la tête à son bord antérieur, faiblement bisinué à sa base qui est légèrement relevée en forme de rebord; modérément convexe en dessus, sa ligne médiane tuberculeusement relevée au premier tiers de sa longueur. *Ecusson* ponctiforme. *Elytres* en carré allongé, planes en dessus, un peu convexement déclives sur les côtés et à leur extrémité, creusées de stries ponctuées et chargées de quelques tubercules sub-épineux. *Pygidium* perpendiculaire plus long que large, arrondi à son extrémité. *Pattes* peu robustes, allongées, les postérieures moins que les autres. *Cuisses* épaissies dans leur milieu. *Tibias* droits, cylindriques. *Tarses* cylindriques, le 1^{er} article aussi long que tous les autres réunis, le 3^e bilobé, en partie caché par le 2^e. *Crochets des tarses* munis en dessous

d'une petite dent sub-spiniforme, placée presque au milieu de chacune de leurs branches.

Les caractères de ce genre le placent entre les *Ischnocerus* et *Stenocerus* de Schœnher.

Tetragonopterus Vescoi.

Oblongus, sub-depressus, niger. Capite rostroque granulatis, fulvo variegatis. Antennis brunneis, clava magna, depressa nigro-velutina. Prothorace rugoso ante medium unituberculato, nigro, pube brunneo-fulvâ oblecto, duobus lineis longitudinalibus et flexuosis, nigro-velutinis, ornato. Scutello albo pubescente. Elytris quadratis, supra depressis, punctato-striatis, sex tuberculatis : in dorso pube griseo-brunneâ oblectis, lateribus fulvo-variegatis. Pedibus flavis, nigro annulatis.

Long. avec rostre 0m,007 ; larg. 0m,002.

VAR. A. *Supra nigro-brunneus. Prothorace in disco nigro-variegato, lateribus maculâ magnâ subtriangulâ albido-flavâ ramum ad tuberculum disci emittente, ornato ; marginibus anticis et posticis cum lineâ medianâ disci fulvo vestitis. Elytris nigro-brunneis in ultimâ tertiâ parte fulvo pubescentibus ; striarum interstitiis, maculis elevatis nigro-velutinis, adpersis.*

Stenocerus Vescoi, Montrousier in litteris.

Tête penchée, courte, transversale, aplatie sur le front, modérément convexe sur le vertex, granulée, couverte de petits poils fauves autour des yeux et dans l'intervalle des granules. *Yeux* noirs. *Rostre* granuleux et couvert entre ces granules de poils semblables à ceux de la tête. *Labre* flave, brillant. *Mandibules* noires. *Antennes* brunes, l'extrémité de chaque article rougeâtre, leur massue entièrement couverte d'une pubescence veloutée noire. *Prothorax* rugueux, presque moitié plus étroit en avant qu'en arrière, finement rebordé sur

les côtés, ses angles antérieurs abaissés et obtus, les postérieurs aigus; chargé sur sa ligne médiane, avant la moitié de sa longueur, d'un tubercule pointu à son extrémité et suivi d'une ligne élevée descendant jusqu'à la base; noir, couvert de petits poils d'un fauve brunâtre, et orné de chaque côté de sa ligne médiane d'une bande longitudinale et flexueuse d'un noir velouté, plus marquée à la base qu'en avant. *Ecusson* couvert d'une pubescence blanche. *Elytres* en carré allongé, aussi longues à leur base que le prothorax à la sienne, une fois et demie aussi longues que lui, leurs épaulures un peu avancées, avec l'angle huméral arrondi; planes en dessus, relevées à leur base en un mince rebord; creusées chacune de 9 stries flexueuses et ponctuées, et du commencement d'une 10^e vers l'écusson. Les quatre premiers intervalles à partir de celui qui touche la suture sont larges et plans, les autres sont plus étroits, les 5^e, 6^e et 7^e sont costalement relevés dans le milieu de leur longueur, le 3^e intervalle est chargé de deux tubercules un peu aigus placés l'un au premier quart et l'autre aux trois quarts de la longueur de l'élytre, le 4^e intervalle porte aussi un tubercule aigu placé au sommet de la déclivité postérieure de l'élytre un peu plus bas que le second tubercule du 3^e intervalle; noires, entièrement couvertes d'une pubescence brune, un peu cendrée sur leur disque; tachées de fauve sur leurs côtés, ces taches posées sur les 7^e et 9^e intervalles; bords latéraux et apicaux des élytres couverts d'une pubescence fauve. *Pygidium* couvert d'une pubescence tantôt brune, tantôt fauve. *Dessous du corps* noir, ponctué, parcimonieusement couvert d'une pubescence grise. Chaque anneau de l'*Abdomen* orné sur ses côtés d'une grosse tache de poils fauves. *Pattes* pubescentes, flaves. Extrémité des *Cuisses*, [base, milieu et extrémités des *Tibias* noirs. *Tarses* couverts d'une pubescence d'un brun noir. Le 1^{er} article annelé de blanc sur sa seconde moitié, 3^e article muni en dessous d'une brosse fauve. *Crochets des tarses* roussâtres.

VAR. A. *Prothorax* varié de gris et de brun sur son disque, de brun et de fauve à ses bords antérieur et postérieur: la ligne élevée de la base au sommet du tubercule, couverte d'une pubescence fauve;

ses côtés ornés chacun d'une grande tache de poils, flave, presque triangulaire, émettant un rameau de même couleur, arqué, remontant d'un côté sur le tubercule, et de l'autre descendant en arrière entre le bord externe et la ligne médiane. *Elytres* couvertes dans leur tiers postérieur et sur les tubercules d'une pubescence fauve clair, les intervalles des stries marqués de petites taches carrées formées d'une pubescence noire et veloutée qui les fait paraître relevés; les intervalles entre les taches sont plus ou moins marqués de fauve clair.

Cette variété pourrait bien être un type très-frais de l'insecte.

Trouvé à Kanala, en décembre, sur des vieux bois par M. Montrousier. Cette espèce par sa forme carrée rappelle celle du *Stenocerus Platipennis* que M. Montrousier a décrite dans sa faune de l'île de Woodlark, page 40, mais elle n'en a point les caractères. Je n'ai pu la faire entrer dans aucun des genres de Schœnher, ni des autres auteurs qui me sont connus, et j'ai dès lors été obligé, bien à regret, de créer pour elle un nouveau genre.

Autribisomus. *Genus novum.*

Antennes très-grandes, très-minces, plus de trois fois plus longues que le corps, insérées sur le bord du rostre au devant des yeux; de 11 articles, le 1^{er} gros, subcylindrique, le 2^e aussi long que le 1^{er}, mais moins gros, également subcylindrique, assez fortement renflé dans sa dernière moitié, 3^e-7^e très-minces, filiformes, 3^e-4^e égaux entre eux et chacun plus grand que les deux premiers réunis, 5^e-7^e successivement plus longs les uns que les autres, 8^e plus court et seulement de la longueur du 5^e, 9^e moitié moins long que 8^e, terminé à son extrémité en triangle allongé, 10^e court, également en triangle allongé, 11^e un peu plus long que le 10^e, cylindrique, acuminé à son extrémité; l'extrémité du 9^e article jointe aux deux articles suivants forme une petite massue étroite, allongée et comprimée. *Tête et rostre*

perpendiculaires, aplatis en dessus, celle-là un peu convexe sur le vertex, celui-ci faisant suite à la tête, aussi large qu'elle à sa base, un peu élargi ensuite, puis rétréci obliquement de chaque côté jusqu'à son bord antérieur, qui est échancré. *Mandibules* fortes, recourbées et aiguës à leur extrémité. Dernier article des *palpes* en ovale allongé, et en pointe aiguë à son extrémité. *Yeux* peu saillants, latéraux, transversaux et échancrés en avant. *Prothorax* transversal, un peu plus large en arrière qu'en avant, avancé en arc sur la tête, ses côtés un peu obliques et arrondis vers la base, celle-ci bissinuée : au dessus de la base existe une ligne élevée, transversale, flexueuse, remontant sur les côtés jusqu'au milieu de la longueur. *Ecusson* petit, arrondi en arrière. *Elytres* sub-ovales, faiblement bissinuées et relevées en rebord à leur base, convexes en dessus, portant chacune une gibbosité près de leur base, striées et ponctuées. *Pygidium* découvert, allongé, arrondi à son extrémité. *Pattes* peu robustes, les antérieures plus grandes que les autres. *Cuisses* renflées. *Tibias* cylindriques.

Ce genre par suite de la forme des antennes trouverait sa place à côté des *Ischnocerus*, mais la forme de son corps, surtout du rostre et du prothorax, le met à côté des *Antribus*.

Antribisomus Tessellatus.

Oblongo-ovatus, rufo-brunneus, opacus, pube cervineâ vestitus. Rostro, capite, prothoraceque crebre punctatis. Prothorace mox supra basin lateribusque posticis elevato-marginato. Elytris convexis, punctato-striatis, antice bi-gibbosis, maculis oblongis tum griseis, tum atro-holosericeis testellatis. Pedibus antennisque flavis : antennarum clava atro-holosericea.

Long. 0^m,003 ; larg. 0^m,0015.

Tête courte, perpendiculaire, aplatie sur le front, modérément convexe sur le vertex, densément ponctuée, d'un brun roussâtre et

couverte d'une pubescence fauve. *Yeux* noirs, transversaux, échan-crés en avant. *Rostre* transversal de la largeur de la tête, perpendi-culaire, aplati, échan-cré à son bord antérieur, un peu élargi vers le milieu de sa longueur, rétréci ensuite, le point où commence ce ré-trécissement formant un angle obtus, transversalement déprimé à sa base; d'un brun roux, ponctué comme la tête et couvert d'une pu-bescence semblable. *Labre* petit, ferrugineux. *Mandibules* noires. *Antennes* flaves, leur massue couverte d'un duvet noir velouté. *Pro-thorax* transversal, moitié moins long que large, un peu plus étroit en avant qu'en arrière, son bord antérieur avancé en arc sur la tête, ses côtés un peu obliques, arrondis vers la base, celle-ci légèrement bissinuée; chargé à peu de distance en avant de sa base d'une fine élévation transversale, flexueuse, anguleuse dans son milieu et re-montant sur les côtés en faisant un angle ouvert jusqu'au milieu de la longueur; peu convexe et inégal en dessus; densément pointillé; d'un brun rougeâtre, couvert d'une pubescence fauve laissant à di-verses places apparaître la couleur du fond. *Ecusson* pubescent. *Elytres* ovalaires, de la largeur du prothorax à leur base, plus de deux fois aussi longues que lui; faiblement arrondies sur les côtés; légèrement bissinuées à leur base, celle-ci rebordée; largement ar-rondies ensemble à leur extrémité; convexes en dessus, les épaules arrondies; chargées chacune près de la base et de la suture d'une gibbosité arrondie, bien marquée; creusées également chacune de 8 stries ponctuées, flexueuses vers la gibbosité: intervalles des stries larges et non relevés; brunes, pointillées, couvertes d'une pubes-cence fauve et de petites taches presque carrées, les unes d'un noir velouté, les autres blanches, placées longitudinalement sur les inter-valles, principalement dans la dernière moitié de l'élytre. *Pygidium* couvert d'une pubescence fauve. *Dessous du corps* brun, couvert ainsi que les côtés du prothorax en dessous, d'une pubescence grise. *Pattes* flaves.

Cette espèce provient de la Nouvelle-Calédonie.

Cecephalus Laticollis.

Elongatus, nigro-brunneus, opacus, fursure rufo obsitus. Capite cum rostro longitudine dimidii corporis, supra longitudinaliter sulcatis; thorace laxe varioloso punctato, sulco lato impresso. Elytris sulcatis, sulcis punctis magnis impressis, interstitiis elevatis sub-crenatis: 2, 3, 4, 5 lineolis punctisque flavo-rufis plus minusve distinctis, ornatis (♀).

Long. 0^m,013, cum rostro 0^m,017; larg. 0^m,0035.

Brenthus Laticollis, Montrousier in litteris.

Tête presque carrée, d'un beau noir, peu visiblement ponctuée, couverte ainsi que le rostre jusqu'à l'insertion des antennes d'une pubescence crétaçée, rougeâtre et opaque; creusée sur le front d'une petite fossette ponctiforme. *Cou* bulbeux, noir, luisant. *Yeux* petits, arrondis, saillants, d'un rouge foncé. *Rostre* peu courbé, conique jusqu'à l'insertion des antennes, un peu déprimé en dessus et longitudinalement sillonné, plus mince, subcylindrique et d'un noir brillant après les antennes. *Antennes* insérées presque au milieu du rostre, atteignant à peine le devant de la tête, moniliformes et couvertes d'une pubescence d'un brun noir qui les fait paraître ternes. *Prothorax* en ovale allongé, moitié plus étroit en avant qu'en arrière, sa plus grande largeur étant après le milieu de sa longueur, coupé carrément en avant où il embrasse le cou, et en arc renversé à sa base qui est rebordée; peu convexe en dessus; creusé sur sa ligne médiane d'un large sillon subovalaire moins profond en avant et en arrière que dans le milieu, avec ses bords latéraux obliques et son centre marqué d'une forte strie touchant le bord antérieur et le rebord de la base; creusé sur sa surface de points variolés, peu serrés, émettant chacun un petit poil squamiforme doré, visible sous certain jour; d'un brun noir et couvert d'une pubescence crétaçée, rougeâtre,

peu serrée. *Elytres* moins larges que le prothorax dans sa plus grande largeur, presque trois fois aussi longues que lui, échancrées en arc à leur base où elles sont aussi larges que le prothorax à la sienne ; l'extrémité de l'échancrure s'avance de chaque côté en forme de dent, après laquelle les élytres s'élargissent obliquement dans une très-petite partie de leur longueur, puis descendent parallèlement jusqu'aux $\frac{4}{5}$ de celle-ci où elles se rétrécissent sinueusement et sont ensemble arrondies à leur extrémité ; planes en dessus, convexement déclives sur les côtés ; rayées chacune de 9 sillons, le premier contre la suture est lisse et plus profond que les autres, ce qui fait paraître celle-ci comme relevée, le 2^e est le plus étroit de tous, les suivants sont d'égale largeur entre eux, ils sont tous, moins le 1^{er}, creusés de gros points subarrondis, qui crènelent les intervalles qui sont étroits et un peu arrondis ; ornées chacune de lignes et de points d'un flave roussâtre un peu luisant, ainsi placés : sur le 4^e intervalle à partir de la suture, deux lignes, la 1^{re} bien marquée et luisante descend de la base pendant le premier douzième de la longueur de l'élytre, la 2^e moins luisante est placée un peu avant le milieu ; sur le 3^e intervalle, une ligne de points réunis, peu luisants, semblant combler la distance qui existe entre les deux premières lignes du 4^e intervalle ; sur le 2^e intervalle d'abord une ligne de points parallèle à celle du 3^e intervalle, mais plus courte, ensuite un point bien visible aux $\frac{2}{3}$ de la longueur de l'élytre et une ligne assez allongée, luisante, près de l'extrémité ; sur chacune des 2^e, 3^e, 4^e et 5^e intervalles une ligne brillante, ces quatre lignes placées l'une au dessous de l'autre forment une bande oblique descendant de la suture vers le bord externe, avant le rétrécissement apical de l'élytre : sur le côté de celle-ci il existe quelques petites lignes et quelques petits points plus ou moins visibles. Les deux premiers sillons et les points enfoncés dans les autres sont couverts d'une pubescence crétacée, rougâtre. *Dessous du corps* noir, ponctué, couvert de la même pubescence. *Pattes* médiocres, noires, finement pubescentes. *Cuisses* mutiques, renflées, surtout les antérieures. *Tibias* droits, cylindriques. *Tarses* revêtus en dessous d'une pubescence flave.

Pris à Kanala, en janvier, par M. Montrousier qui ne m'en a envoyé qu'une femelle sur laquelle j'ai fait la description qui précède. M. Montrousier a joint à son envoi une note que je crois utile de transcrire : « Il ressemble au *Brenthus Caulatus* dont il se distingue
« 1° par le corselet et les élytres proportionnellement beaucoup plus
« larges ; 2° par les points du corselet beaucoup plus espacés ; 3° par
« les points des élytres moins profondément enfoncés ; 4° par la dis-
« position des taches des élytres ; 5° par la queue moins longue,
« moins concave et un peu en pointe. »

Trachelizus Victoris.

Elongatus, niger nitidus, glaber. Fronte foveolato. Rostro valido canaliculato. Prothorace oblongo, lateribus rotunde dilatato, supra grosse profundeque punctato. Elytris foveolato-sulcatis, rufo quadrimaculatis, maculâ anteriore ad basin lineola rufa emittente.

Long. corporis 0^m,008 cum rostro 0^m,010 ; larg. 0^m,002 3/4.

Belophorus? Victoris, Montrousier in litteris.

Allongé, glabre, noir brillant. *Tête* courte, parfaitement jointe au cou, dont elle n'est distinguée que par une légère dépression transversale, creusée sur le front d'une fossette d'où part un sillon qui se prolonge sur la ligne médiane du rostre presque jusqu'à son extrémité. *Yeux* un peu ovalaires, peu proéminents. *Rostre* modérément courbé, presque aplati en dessus, un peu arrondi sur les côtés vers sa base, parallèle jusques après l'insertion des antennes, rétréci à ce point d'où il s'élargit en ligne oblique jusqu'à son extrémité où il est aussi large qu'à sa base ; aplati et sillonné latéralement ; creusé en dessus, avant l'insertion des antennes, et de chaque côté du sillon médian, d'une strie terminée en arrière par un enfoncement plus marqué. *Antennes* d'un noir brillant, assez robustes, insérées au mi-

lieu du rostre, leurs articles subarrondis, parcimonieusement velus de noir, les trois derniers faiblement plus épais que les autres, le dernier ovalaire, acuminé au bout, couvert d'une pubescence grise. *Prothorax* allongé, presque une fois plus étroit en avant qu'en arrière, élargi d'abord obliquement puis en s'arrondissant sur les côtés, sa plus grande largeur étant aux deux tiers de sa longueur; coupé carrément à son bord antérieur et à sa base, celle-ci finement rebordée; un peu déprimé en dessus, convexement déclive sur les côtés et creusé de gros points arrondis, serrés, plus sur les côtés que sur le disque, mais n'atteignant pas le bord antérieur qui paraît lisse. *Elytres* plus étroites que le prothorax, deux fois aussi longues que lui, parallèles sur les côtés, sinueusement rétrécies vers leur extrémité où elles sont chacune arrondies; coupées carrément à leur base avec les épaules obliques; médiocrement convexes, un peu déprimées sur le dos; creusées chacune de huit sillons, garnis (à l'exception de celui contre la suture qui est un peu plus profond que les autres et fait paraître celle-ci comme relevée) de petites fossettes presque carrées; intervalles étroits et costalement relevés; ornées chacune de deux taches d'un orangé rougeâtre brillant: la première presque carrée, placée au premier tiers de la longueur de l'élytre, couvrant depuis le premier jusqu'au cinquième sillon et remontant linéairement sur le quatrième intervalle jusqu'à la base: la seconde transversale placée aux deux tiers de la longueur de l'élytre, couvrant l'espace entre le premier sillon à partir de la suture jusqu'au septième vers le bord externe. *Dessous du corps* noir brillant, ponctué, moins fortement et moins densément sur le prothorax que sur la poitrine: milieu du métasternum creusé d'une fossette longitudinale subtriangulaire et lisse: milieu des deux premiers anneaux de l'abdomen déprimé, longitudinalement et assez profondément.

Cette jolie espèce qui, dans sa petite taille, rappelle la forme des *Trachelizus ferrugineus*, Fab., a été prise à Kanala par M. Montrouzier, et m'a été envoyée avec cette note. « Dédiée au père Victor
« Mulsant, mon ami et confrère, qui marche sur les traces de son il-
« lustre père et promet à la science un habile entomologiste. »

Trachelizus Lyratus.

Rufo-ferrugineus, levis, nitidus, glaber. Rostro, basi prothoraceque sulcatis. Elytris arcuato-sulcatis, interstitiis subcostatis : interstitio secundo in medio interrupto. Sutura subelevata; elytris singulatim post medium et prope suturam maculâ rotundatâ nigrâ ornatis.

Long. cum rostro 0^m,004 1/2; larg. 0^m,001.

Arrhenodes Lyratus, Montrousier in litteris.

D'un ferrugineux rougeâtre lisse, brillant, glabre. *Tête* courte, convexe, couverte à sa base d'une fine pubescence gris jaunâtre. *Yeux* noirs, modérément saillants. *Rostre* moins large et presque du double plus long que la tête, un peu rétréci de sa base à son extrémité, faiblement arqué, et creusé en dessus d'un sillon large et profond empiétant un peu sur le front et rétréci, à son extrémité, vers l'insertion des antennes. *Antennes* un peu épaisses, moniliformes, d'un brun ferrugineux, velues de cendré, leurs trois derniers articles un peu plus gros et un peu plus écartés entre eux que les précédents. *Prothorax* à peu près deux fois aussi long que large à sa base, un peu plus étroit en avant qu'en arrière, coupé carrément à ses bords antérieur et postérieur, très-faiblement arrondi sur les côtés, peu convexe, sub-déprimé sur le dos, creusé 1° de chaque côté, antérieurement d'une petite dépression transversale et semi-circulaire; 2° à sa base d'une dépression transversale, s'élargissant aux angles postérieurs et remontant sur les côtés en dessous et en s'amincissant jusqu'à l'insertion des pattes; 3° sur la ligne longitudinalement médiane d'un profond sillon, n'atteignant pas tout-à-fait le bord antérieur: ce sillon et les diverses dépressions sont couvertes, dans le fond, d'une fine pubescence d'un gris jaunâtre. *Elytres* un peu plus larges à leur base que le prothorax à la sienne, plus de deux fois plus longues que lui;

coupées presque carrément en avant, angle huméral obtus et arrondi à son extrémité; très-peu élargies dans leur milieu en s'arrondissant faiblement sur les côtés; resserrées et rétrécies avant leur extrémité, près de laquelle elles présentent latéralement une fossette assez grande; peu convexes en dessus, avec le bord sutural relevé; creusées chacune de 9 sillons impondués, leurs intervalles presque costiformes: le premier sillon vers la suture est droit, il part de la base et atteint l'extrémité, le second part également de la base, mais descend en arc allongé courbé du côté de la suture et se confond avec le premier pendant environ le tiers médian de leur longueur, ne laissant ainsi apparaître le premier intervalle que dans le premier et le second tiers de sa longueur: les sillons 3 à 7 ainsi que leurs intervalles suivent la courbure du 2°: le 7° se bifurque après le premier tiers de sa longueur, cette bifurcation donne naissance au 8° sillon, qui est droit ainsi que le 9°. Les 2° et 3° intervalles se réunissent presque vers l'extrémité, ceux de 4 à 7 s'arrêtent à la partie resserrée de l'élytre, le 8° qui ne commence qu'à la bifurcation du 7° sillon, est très-court, enfin le 9° s'épaissit fortement à l'extrémité de l'élytre, en se continuant jusqu'à l'angle sutural, formant en cette partie un bourrelet finement ponctué. Les élytres sont en outre parées chacune d'une tache noire, subarrondie, placée aux trois quarts de leur longueur, partant de la suture qu'elle ne couvre pas et allant jusqu'au 4° intervalle. *Dessous du corps* et *Pattes* d'un ferrugineux rougeâtre brillant. *Cuisses* renflées. *Tibias* mutiques, droits, comprimés, s'élargissant de leur base à l'extrémité. *Tarses* subcylindriques.

Cette petite espèce qui se rapproche beaucoup du *Cerobates Pygmaeus*, a été prise dans le mois de janvier, à Kanala, par M. Montrouzier, qui lui a donné le nom qui exprime bien la sculpture de ses élytres.

Diastrophus. *Genus novum.*

Antennes robustes, peu allongées, insérées de chaque côté dans la partie supérieure et extrême du rostre; de 11 articles; les 8 premiers moniliformes, les 9^e et 10^e un peu plus épais et subovalaires, le 11^e presque aussi long que les deux précédents réunis, subconique, pointu à son extrémité. *Rostre* court, penché en carré peu allongé, confondu à sa base avec la tête, échancré en avant et profondément cannelé en dessus. *Mandibules* bien apparentes, bifides à leur extrémité. *Tête* penchée, prolongée en arrière des yeux aussi longuement que du bord antérieur de ceux-ci à l'extrémité du rostre, fortement resserrée en arrière en s'arrondissant, et suivie d'un cou sub-bulbiforme, moitié moins large qu'elle et dont elle se distingue par un sillon transversal. *Yeux* petits, arrondis, modérément saillants. *Prothorax* allongé, pyriforme, deux fois aussi long que la tête y compris le rostre, transversalement déprimé près de son bord antérieur et rebordé à sa base où il est deux fois plus large qu'en avant. *Elytres* allongées, linéaires, un peu déprimées en dessus, arrondies ensemble à leur extrémité. *Jambes* courtes. *Cuisses* comprimées, renflées, les antérieures plus fortement que les autres, celles-ci armées d'une dent en-dessous avant leur extrémité et d'une autre dent en dessus près de leur base. *Tibias* courts, comprimés, élargis de leur base à leur extrémité, moins fortement aux pattes intermédiaires et postérieures qu'aux antérieures, ces dernières armées intérieurement à leur extrémité de deux dents aiguës. Premier article de tous les *Tarses* aussi grand que les deux suivants réunis, le 3^e court, bilobé, et presque entièrement caché par le second; crochets médiocrement ouverts, simples. *Tarses* antérieurs de forme normale. *Tarses* intermédiaires et postérieurs ayant leur premier article large, fortement comprimé latéralement, et représentant lorsqu'on le voit de côté une plaque en

carré un peu allongé dont la tranche supérieure est un peu arrondie et tranchante.

Ce genre doit se placer à côté du genre *Arrhenodes*.

Diastrophus planitarsus.

*Niger nitidus, glaber. Elytris sulcatis, sulcis grosse punctatis. Interval-
lis costatis, secundo latiore, lineâ flavâ nitidâ antice interruptâ ornatis.*

Long. cum rostro 0^m,009; larg. 0,001 1/2.

Arrhenodes platypoda, Montrousier in litteris.

Tête noire brillante, penchée, convexe, finement pointillée. *Yeux* roux. *Rostre* noir brillant, en carré un peu allongé, suivant l'inclinaison de la tête dont il semble n'être que la prolongation; aplati, pointillé en dessus, presque rugueux à son extrémité, cannelé longitudinalement sur sa ligne médiane, échancré en avant. *Antennes* noires, brillantes sur leurs 8 premiers articles, les 3 derniers revêtus d'une pubescence blanchâtre qui les fait paraître obscurs. *Prothorax* noir brillant, pointillé, pyriforme, deux fois aussi long que la tête y compris le rostre, deux fois plus large en arrière qu'en avant où il embrasse étroitement le cou; coupé carrément à ses bords antérieur et postérieur, celui-ci rebordé; creusé en dessus, près du bord antérieur sur sa ligne médiane, d'un petit sillon très-court. *Elytres* noires, brillantes, allongées, linéaires, un peu déprimées en dessus, convexement déclives sur les côtés, un peu rétrécies et arrondies ensemble à leur extrémité; coupées carrément à leur base, l'angle huméral droit et arrondi; creusées chacune de 9 sillons marqués de gros points très-rapprochés, les intervalles relevés en côte; le second intervalle presque le double plus large que les autres est couvert d'une bande d'un jaune clair-brillant, partant de la base, interrompue au premier quart de sa longueur par la couleur du fond,

puis se continuant et s'arrêtant avant l'extrémité de l'élytre. Les intervalles 1 et 4 se réunissent à leur extrémité : 5 et 7 se réunissent ensemble à la partie resserrée de l'élytre enclosant ainsi le 6 : le 8 s'épaissit près de l'extrémité qu'il contourne et va rejoindre la suture. *Dessous du corps noir*, les deux premiers anneaux de l'abdomen pointillés et largement sillonnés longitudinalement dans leur milieu, les trois derniers densément ponctués. *Pattes* peu robustes, courtes, noires, pointillées et parcimonieusement revêtues d'un duvet grisâtre. Troisième article de tous les *Tarses* garni en dessous d'une pubescence blanchâtre.

Trouvé par M. Montrousier à Kanala, dans le mois de décembre, sous les bois morts et sous les écorces.

N'ayant pu faire entrer cette espèce dans aucun des genres créés pour les *Brentides*, j'ai été obligé d'en créer pour elle un nouveau.

Lepidosomus. *Genus novum.*

Tête penchée, aussi longue que large, médiocrement convexe, séparée du rostre par un sillon transversal arqué en avant. *Yeux* latéraux, brièvement ovalaires, longitudinaux, saillants. *Rostre* penché, plus étroit et plus court que la tête, presque carré, épais, faiblement échancré à son extrémité, celle-ci présentant en dessus une dépression triangulaire, glabre, lisse et noire ; plan en dessus ; largement et assez profondément sillonné sur sa ligne longitudinalement médiane, ce sillon joignant le sillon transversal séparatif de la tête. *Scrobes* visibles d'en haut vers l'extrémité du rostre, profondes, arquées, partant de l'extrémité latéro-antérieure du rostre et s'arrêtant, en s'élargissant faiblement, en avant du bord antéro-inférieur des yeux. *Antennes* médiocrement robustes, insérées au milieu de la scrobe, atteignant presque la base du prothorax, de 11 articles, le funicule de 7, la massue de 3, ceux-ci très-serrés entre eux : scape en massue, atteignant le milieu des yeux : 1^{er} article du funicule

court, épais, turbiné, le 2° obconique, plus mince et presque moitié plus long que le premier, 3 à 7 petits, courts, subglobuleux : massue en ovale allongé, pointue à son extrémité, son dernier article paraissant porter un faux article. *Prothorax* cylindrique, moins large que long, largement et peu profondément échancré à son bord antéro-inférieur, coupé droit à son bord antéro-supérieur, visiblement bissiné à sa base, le milieu de celle-ci légèrement prolongé vers l'écusson. *Ecusson* petit, subarrondi, peu relevé. *Elytres* oblongues parfaitement jointes au prothorax, embrassant le corps et cachant le pygidium, à côtés parallèles jusqu'aux trois quarts de leur longueur, rétrécies ensuite jusqu'à leur extrémité, où elles se terminent ensemble presque ogivalement; presque moitié plus larges à leur base que le prothorax, et trois fois aussi longues que lui; lobées légèrement chacune à leur base pour entrer dans les sinuosités du prothorax, leurs épaules un peu obliques, l'angle huméral obtus et arrondi; peu convexes et presque déprimées en dessus, subconvexement déclives sur les côtés, convexement et ensuite presque perpendiculairement déclives à leur extrémité; striées, les stries ponctuées tuberculeusement; calleuses avant leur extrémité, plusieurs des intervalles des stries relevés en côte et tuberculeux. *Pattes* peu fortes, égales, assez allongées. *Cuisses* renflées. *Tibias* cylindriques, droits, les antérieurs mucronés à leur extrémité. *Corbeilles des Tibias postérieurs*, cavernieuses et paraissant un peu écailleuses. *Tarses* assez longs et assez larges, les 2 premiers articles triangulaires, le 2° un peu plus petit que le 1^{er}, le 3° large, bilobé, spongieux en dessous, le 4° très-mince, renflé au bout. *Crochets des Tarses* petits, leurs branches scudées dans plus de la moitié de leur longueur, et ensuite peu écartées entre elles. *Hanches antérieures* contiguës. *Mésosternum* étroit, en triangle allongé, dont la pointe ne dépasse pas le milieu des hanches intermédiaires. *Hanches postérieures* très-écartées entre elles. 2° anneau de l'Abdomen beaucoup plus long que le 3° et aussi long que le 1^{er}, dont il est séparé par une suture arquée. *Mâchoires* cachées par le menton.

Corps oblong, entièrement couvert d'écailles fines et serrées et

parsemé de petits poils hispides formant des faisceaux sur les tubercules.

Ce genre est très-voisin des *Dermatodes* (Lacordaire, *Genera des Coléoptères*, tome 6, page 109. — *Lagostomus*, Schœnh, *Curcul.* 4, pag. 612). En comparant ses caractères avec ceux publiés dans le *Genera*, pour ce dernier on voit qu'il en diffère surtout par ses antennes dont le scape est en massue, et le 1^{er} article du funicule épais et turbiné, par le 2^e article du funicule presque moitié plus long que le 1^{er} au lieu de lui être presque égal, par le prothorax plus long que large et non transversal, par les élytres débordant davantage le prothorax, parallèles et non élargies en arrière, et par le 2^e anneau de l'abdomen qui est séparé du premier par une suture arquée au lieu d'être droite; d'un autre côté son facies le rapproche plus des *Sitones* que des *Dermatodes*. Cependant malgré ces différences il serait peut être mieux de ne faire pour l'insecte sur lequel j'établis mon genre, qu'une section bien tranchée, il est vrai, des *Dermatodes*, et alors on devrait mettre à néant le nom générique de *Lepidosomus*.

Lepidosomus Newmani.

Oblongus, niger, punctulatus, dentissime vel albido, vel rufo-sericeo squamosus. Antennis rufis, clava obscura. Oculis nigris. Capite subquadrato, subconvexo. Rostrum robusto, sulcato. Prothorace cylindrico lateribus vel rufo vel subviridi-sericeo, squamoso. Elytris oblongis, parallelis, punctato-striatis, interstitiis 2, 4, 6 costatis tuberculatisque, pilis erectis et fasciculatis adpersis; postice singulatim tuberculato-callosis.

Long. cum rostro 0^m,005 à 0^m,006; larg. 0^m,001 3/4 à 0^m,002.

Platyomus? Newmani, Montrousier in litteris.

Tête penchée, aussi longue que large, modérément convexe, noire, pointillée, séparée du rostre par un sillon arqué en avant, densément

couverte de petites écailles d'un blanc soyeux souvent roussâtre ou d'un roux verdâtre sur les côtés en arrière des yeux ; parsemée ainsi que le rostre de petits poils hispides, blanchâtres. *Yeux* noirs. *Rostre* penché, épais, presque carré, plan et sillonné largement en dessus, noir, pointillé et couvert de petites écailles d'un blanc soyeux, son extrémité présentant un espace triangulaire dénudé, noir et lisse. *Antennes* rousses, parsemées de petits poils raides et blanchâtres, la massue brune, couverte d'une pubescence grise. *Prothorax* cylindrique, plus long que large, coupé droit en avant, visiblement bissiné en arrière, marqué en dessus de deux sillons assez larges, peu profonds, transversaux et circulaires, l'un au 1^{er} tiers et l'autre au 2^e tiers de sa longueur : ces sillons présentent souvent chacun trois points enfoncés, un sur la ligne médiane, et un de chaque côté de celle-ci ; noir, pointillé, densément couvert de petites écailles d'un blanc soyeux, formant le plus souvent une large ligne longitudinale sur le milieu avec les côtés et le dessous roux ou d'un roux verdâtre. *Ecusson* couvert de petites écailles blanches. *Elytres* presque moitié plus larges et trois fois aussi longues que le prothorax ; légèrement avancées en arc à leur base, pour entrer dans les sinuosités de celui-ci ; leurs épaulés un peu obliques, avec l'angle huméral obtus, arrondi à son extrémité ; parallèles des épaulés jusqu'aux 3 quarts de leur longueur, graduellement rétrécies ensuite jusqu'à leur extrémité, où elles sont ensemble presque ogivalement terminées ; peu convexes et subdéprimées en dessus, convexement et ensuite presque perpendiculairement déclives à leur extrémité ; creusées chacune de 9 fines stries, marquées de points peu serrés, la strie contre la suture plus enfoncée que les autres, ce qui fait paraître celle-ci comme relevée : intervalles des stries presque plans, les 2^e, 4^e et 6^e élevés en forme de côtes, celles des 4^e et 6^e intervalles plus prononcées dans une partie de leur base que dans le reste de leur longueur, la 6^e formant le calus huméral : le 2^e intervalle est surmonté près de sa base d'un tubercule oblong, un peu après la moitié de sa longueur d'un autre tubercule également oblong mais plus

petit, et aux 3 quarts d'une forte callosité, en forme de gros tubercule resserré latéralement, subtriangulaire et prolongé en arrière; le 4^e intervalle est surmonté de 2 tubercules l'un au 1^{er} tiers, l'autre au 2^e tiers de sa longueur; le 6^e intervalle n'a qu'un tubercule au 1^{er} quart de sa longueur: dans certains individus les côtes et les tubercules sont moins élevés et plus petits, quelquefois même plusieurs d'entre eux sont effacés; noires, pointillées et densément couvertes de petites écailles d'un blanc soyeux, parfois un peu rosé sur le disque, ou d'un blanc jaunâtre, ou bien d'un blanc roussâtre en dessus avec les côtés roux, ou d'un brun rouge avec les côtés blancs, quelquefois d'un brun clair dans leur moitié antérieure, la moitié postérieure blanchâtre; les élytres sont en outre parsemées de petits poils hispides, se réunissant en faisceaux sur les tubercules et sur les callosités postérieures où ils sont plus allongés. *Dessous du corps* noir, pointillé, couvert de petites écailles serrées blanches ou d'un blanc jaunâtre. *Pattes* ferrugineuses couvertes d'une pubescence d'un blanc un peu rosé et parsemées de petits poils squammeux blancs. *Ongles* des tarses noirs.

Cette espèce a été prise à Kanala, où elle est commune, par M. Montrouzier, qui me l'a envoyée étiquetée du nom spécifique que je lui ai conservé.

***Anomalodermus.* Genus novum.**

Tête courte, penchée, modérément convexe, enfoncée jusqu'aux yeux dans le prothorax. *Yeux* latéraux, subovalaires, transversaux, nullement saillants et un peu rétrécis inférieurement. *Rostre* penché, plus étroit et moitié plus long que la tête, robuste, penché, un peu arqué, dilaté et déclive au bout, subarrondi aux angles, faiblement échancré en avant et présentant sur sa déclivité antérieure un espace triangulaire, noir et granuleux; très-peu convexe et quadri-silloné en dessus, bissilloné en dessous. *Scrobes* visibles en dessus,

droites, seulement un peu courbées en avant où elles sont beaucoup plus profondes, partant de la commissure de la bouche et atteignant le milieu des yeux. *Menton* cachant les mâchoires. *Mandibules* fortes, noires, en tenaille, bifides à leur extrémité. *Antennes* insérées avant l'extrémité antérieure de la scrobe; atteignant la base des élytres, de 12 articles. *Scapè* assez robuste, un peu courbé, en massue à son extrémité, atteignant le bord postérieur des yeux; funicule de 7 articles, 1^{er}-2^e allongés, presque en cône renversé et à peu près d'égale longueur entre eux, 3^e à 7^e plus petits, subglobuleux, le 7^e bien distinct de la massue, celle-ci en ovale allongé de 4 articles, le dernier court, obtus à son extrémité. *Prothorax* un peu plus long que large, largement et peu profondément échancré en arc à son bord inféro-antérieur, presque coupé droit à son bord antéro-supérieur, muni de lobes oculaires très-faibles, garnis de petits poils très-courts et raides; légèrement en arc renversé à sa base; élargi et obtusément anguleux au premier tiers de sa longueur, ses côtés presque parallèles ensuite jusqu'à sa base; modérément convexe et inégal en dessus. *Ecusson* transversal, très-petit. *Elytres* oblongues, exactement jointes au prothorax; très-faiblement échancrées ensemble en arc à leur base où elles ne sont pas plus larges que ce dernier, élargies ensuite obliquement jusqu'au sixième environ de leur longueur, subparallèles ensuite, puis rétrécies vers leur extrémité où elles sont ensemble arrondies; assez convexes en dessus, presque perpendiculairement déclives postérieurement; ponctuées en lignes; chargées chacune de côtes flexueuses, dont la plus rapprochée de la suture présente une callosité tuberculeuse au sommet de la déclivité postérieure de l'élytre. *Pattes* médiocrement robustes, les antérieures un peu plus longues que les autres. *Cuisses* renflées dans leur milieu. *Tibias* droits, cylindriques, les antérieurs un peu courbés à leur extrémité et mucronés. *Tarses* médiocrement larges, spongieux en dessous, les deux premiers articles triangulaires, à peu près d'égale longueur entre eux, le 3^e plus large, bilobé, le 4^e mince, renflé au bout. *Crochets* très-petits, libres. *Corbeille des jambes* postérieures, cavcrneuse. *Hanches* anté-

rieures contiguës, le prosternum ne paraissant en avant et en arrière de celles-ci qu'en forme de deux petits triangles aigus dont les pointes sont tournées l'une contre l'autre. *Mésosternum* étroit, déclive en avant. *Métathorax* court, transversalement et flexueusement sillonné vers son bord antérieur. *Saillie intercoxale* largement triangulaire, tronquée en avant, son bord antérieur marqué d'une strie arquée dans son milieu. 2^e, 3^e et 4^e anneaux de l'*Abdomen* courts, séparés par des sutures droites et profondes, le 4^e plus long que le 3^e et séparé du 1^{er} également par une suture droite et profonde. *Corps* oblong, aptère, noir, entièrement et densément couvert de petites écailles et parsemé de petits poils squammeux.

Ce genre doit être placé entre les *Geonemus* et les *Epicerus*. L'espèce sur laquelle je l'ai établi a du rapport par son facies avec certains *Leptops*.

Anomalodermus Flexuoso-Costatus.

Oblongus, niger, supra rufo-cinereo, lateribus cinereo squamosus, laxè breviterque setulosus. Rostrò quadri-sulcato, sulcis intermediis postice connexis. Prothorace sulcis foveisque insculpto. Elytris lineato-punctatis, costis sex flexuosis et ad declivitatem posteriorem duobus tuberculis subconicis, instructis.

Long. cum rostro 0^m,008 ; larg. 0^m,0035.

Trachyderes Punctatus, Montrousier in litteris.

Tête courte, penchée, modérément convexe, creusée sur la ligne médiane d'une strie très-souvent effacée, noire et entièrement couverte de petites écailles d'un gris obscur plus ou moins roussâtre. *Yeux* noirs, non saillants, latéraux, subovalaires, transversaux et un peu rétrécis inférieurement. *Rostrè* noir, plus étroit et deux fois aussi long que la tête, penché, un peu arqué, robuste, dilaté et déclive à

son extrémité, où il est marqué d'un espace lisse, triangulaire, noir et granuleux ; couvert de petites écailles d'un gris roussâtre ; quadrissillonné en dessus, les deux sillons du milieu partent d'entre l'insertion des antennes avant la déclivité antérieure du rostre et se dirigent obliquement l'un contre l'autre vers la tête, où ils se réunissent entre les yeux à la strie qui raye celle-ci, leur intervalle relevé presque en forme de carène : les deux autres sillons sont plus courts, moins profondément enfoncés et s'arrêtent chacun bien avant le bord antérieur des yeux. *Antennes* brunes, parsemées de petits poils noirs raides, et couvertes d'une pubescence rousse moins foncée sur les articles de 3 à 7 que sur les autres, la massue couverte d'une pubescence d'un brun noirâtre, son dernier article et la base du funicule couverts d'une pubescence grise. *Prothorax* plus long que large, largement et peu profondément échancré en arc à son bord inféro-antérieur, coupé presque droit à son bord antéro-supérieur, un peu en arc renversé à sa base, très-faiblement lobé vers les yeux, élargi et obtusément anguleux au premier tiers de sa longueur, ses côtés subparallèles ensuite jusqu'à sa base ; modérément convexe en dessus, lâchement et grossièrement ponctué et creusé : 1° en avant sur sa ligne médiane d'un sillon assez large touchant le bord antérieur en s'arrêtant avant le premier tiers de la longueur, et de deux fossettes arrondies, une de chaque côté du sillon et sur la même ligne transversale que lui ; 2° de deux fossettes arrondies, ayant souvent leur milieu un peu tuberculeusement relevé, ces fossettes placées transversalement au milieu de la longueur du prothorax et de chaque côté de sa ligne médiane, émettant chacune vers leur bord inféro-latéral un petit sillon dirigé transversalement vers le bord externe, se brisant bientôt à angle droit et descendant perpendiculairement sur la base ; noir et entièrement couvert de petites écailles d'un gris roussâtre sur le dessus et sur les côtés en avant et d'un gris blanchâtre sur les côtés en arrière. *Ecusson* petit, transversal, couvert d'une pubescence blanchâtre. *Elytres* oblongues, très-légèrement échancrées en arc à leur base où elles sont complètement jointes au prothorax et pas plus larges

que lui, élargies ensuite obliquement jusqu'au premier sixième de leur longueur où elles sont un peu calleuses, presque parallèles ensuite, puis rétrécies vers leur extrémité où elles sont ensemble arrondies; assez convexes en dessus, presque perpendiculairement déclives en arrière; creusées chacune de points assez gros et peu serrés disposés en lignes longitudinales et chargées chacune de 3 côtes élevées et flexueuses: la 1^{re}, à compter de la suture, part de la base de l'élytre où elle est plus fortement marquée et arquée en dehors, descend droit jusqu'à la moitié de l'élytre, puis en s'arquant assez grandement du côté du bord externe arrive en s'épaississant jusqu'au sommet de la déclivité postérieure, où elle présente un gros tubercule presque conique, un peu comprimé latéralement, puis se continue en s'amincissant et en s'affaiblissant considérablement jusqu'à l'extrémité: la 2^e, un peu moins élevée que la 1^{re} et suivant ses sinuosités, part également de la base et descend jusqu'à l'extrémité: la 3^e suit également les sinuosités de la 2^e, mais elle est plus faible que celle-ci et va aussi de la base jusqu'à l'extrémité, elle n'est bien relevée qu'au tiers de sa longueur où elle présente une espèce d'empâtement arqué: ces 3 côtes obligent les lignes de points à suivre leurs sinuosités; les élytres sont en outre densément couvertes de petites écailles d'un gris roussâtre sur le dos et d'un gris blanchâtre sur les côtés, ceux-ci vus sous un certain jour présentent des teintes un peu verdâtres. *Dessous du corps* revêtu de petites écailles grises avec des teintes roussâtres et quelquefois vertes. *Pattes* couvertes, surtout en dessus, d'écailles rousses. Les *Cuisses* annelées de gris. Le corps et principalement les pattes sont parsemés de petits poils squammeux et blanchâtres. *Tarses* couverts d'une pubescence rousse.

Commun à Kanala. M. Montrousier l'avait étiqueté du nom de *Trachodes Punctatus*. C'est évidemment par erreur qu'il le rapportait à ce genre dont il n'a point les caractères; quant au nom spécifique, j'ai cru devoir le changer pour mieux désigner l'espèce.

intermédiaires écartées : le mésosternum presque carré et perpendiculaire : hanches postérieures du double plus écartées que les intermédiaires : la saillie intercoxale, large, arrondie en avant. *Corps* en ovale un peu allongé, couvert de squammules très-serrées et parsemé de petits faisceaux de poils squammeux relevés en forme de tubercules pointus.

Ce genre a presque tous les caractères des *Thecesternus* de Say, à côté desquels il doit être placé, il s'en distingue principalement par la forme de ses élytres qui sont dépourvues de côtes et de fossettes et seulement simplement striées et ponctuées, et dont la base est légèrement bissinuée avec les épaulures obliques et non prolongées en avant; par les cuisses d'égale grosseur partout, et par le corps qui est densément couvert d'écaillés et parsemé de faisceaux de poils tuberculiformes au lieu d'être dénudé.

Cyphorhinus Eximius.

Suboblongo-ovalis. Capite subgloboso, inter oculos foveolato, squamulis viridibus oblecto. Rostro crasso, parum elongato, supra ferrugineo-gibboso et canaliculato. Prothorace subconico, intra apicem paululum constricto, laxè punctato, quadri ferrugineo-tuberculato, squamis lateribus fuscis, supra viridibus, in medium velulino-nigro-brunneis, oblecto. Elytris striato-punctatis, squamulis viridibus, in dorso et ad latera rufo-brunneis, oblectis, maculâ ovale subroseâ, supra suturam, ornatis; pilis squamiformibus fasciculatis in tuberculos minutos dispositis, instructis. Subtus pedibusque brunneo squamosis, his viride variegatis.

Long. 0^m,003; larg. 0^m,002.

Tête penchée, subglobuleuse, couverte de squammules d'un vert pâle et mat et creusée d'une petite fossette entre les yeux. *Rostre* robuste, moitié plus étroit que la tête, deux fois aussi long qu'elle, penché, un peu arqué, coupé droit à son extrémité, gibbeusement relevé

en dessus dans plus du tiers médian de sa longueur et longitudinalement sillonné ; couvert d'une pubescence squammeuse, noirâtre, celle de la gibbosité ferrugineuse. *Antennes* rousses, parsemées de petits poils hispides, la massue couverte d'une pubescence blanchâtre. *Yeux* noirs, peu saillants. *Prothorax* plus long que large, un peu resserré en avant, son bord antérieur un peu avancé en arc sur la tête, ses bords latéraux faiblement arrondis et sa base légèrement bissinuée ; convexe, inégal en dessus, lâchement et assez grossièrement ponctué, surmonté de 4 tubercules pointus, placés transversalement, savoir : 2 près de son bord antérieur, un de chaque côté de sa ligne médiane et les 2 autres un peu plus gros, au dessous des premiers vers le milieu de sa longueur ; densément couvert de squammules mates, d'un brun noirâtre velouté sur les côtés en dessous, d'un brun verdâtre sur les côtés en dessus, d'un vert pâle ensuite, puis d'un fauve ferrugineux sur sa ligne médiane dans la moitié antérieure de sa longueur, couvrant ainsi les quatre tubercules, enfin d'un brun noirâtre et velouté, dans la seconde moitié, cette dernière couleur représentant un triangle allongé, dont l'angle postérieur est largement tronqué au devant de l'écusson ; il est en outre parsemé de très-petits tubercules aigus paraissant formés par de petits faisceaux de poils squammeux. *Ecusson* punctiforme, relevé, couvert de squammules fauves. *Elytres* ovalaires, presque moitié plus larges à leur base que le prothorax à la sienne, deux fois et demie aussi longues que lui, légèrement arrondies sur les côtés, arrondies ensemble à leur extrémité, faiblement bissinuées à leur base, leurs épaules un peu obliques avec l'angle huméral arrondi ; peu convexes en dessus, creusées de fines stries lâchement ponctuées, leurs intervalles nullement relevés ; entièrement et densément couvertes de squammules mates, d'un brun obscur sur les côtés et sur l'extrémité avec une ligne de squammules ferrugineuses, d'un vert clair en dessus avec une large bande d'un brun roux, séparée du vert clair par une ligne d'un vert obscur. Cette bande occupe le tiers médian de la longueur des élytres et ne touche ni à la base ni à l'extrémité de celle-ci, étant li-

mitée en avant et en arrière par les squammules vert clair; ornées sur cette bande après la première moitié de leur longueur d'une large tache ovale, à cheval sur la suture, formée de très-petites écailles d'un ferrugineux rosat, elles sont en outre parsemées de très-petits tubercules pointus paraissant formés par des faisceaux de petits poils squammeux. *Dessous du corps et Pattes* couverts d'une pubescence squammeuse brune, ces dernières, surtout les cuisses, parsemées de squammules vert clair. *Tarses* roux.

Cette jolie petite espèce a été prise à Kanala par M. Montrousier.

Oxyops Tuberculatus.

Ovalis, niger, setulis subsquamiformibus griseo-albidis parce adspersus. Capite inter oculos sulcato. Rostrum angustiore. Prothorace rugoso-punctato, antice constricto, basi bisinuato, supra modice convexo, lineis tribus albidis ornato. Elytris profunde punctato-striatis, subcancellatis, interstitiis granulosis; postice bi-tuberculosis, et ante apicem; callosis supra pilis fasciculatis griseo-albidis hinc inde sparsis, duabusque maculis albido-fulvis, ornatis.

Long. cum rostro 0^m,007; larg. 0^m,003.

Corps ovalaire, noir. *Tête* médiocre, modérément convexe, creusée entre les yeux d'un sillon se continuant sur la base du rostre, revêtue de poils squammeux d'un blanc grisâtre, plus serrés autour des yeux auxquels ils font une bordure blanchâtre. *Yeux* arrondis, noirs, peu proéminents. *Rostre* robuste, penché, moins large et plus long que la tête, légèrement élargi en avant, subarrondi aux angles et coupé droit à son bord antérieur, faiblement convexe en dessus, granuleux et parcimonieusement couvert de poils semblables à ceux de la tête. *Mandibules* robustes, noires, courbées, bifides à leur extrémité. *Scrobes* profondes, arquées, atteignant presque la commissure de la bouche. *Antennes* insérées au milieu du scrobe, brunes,

couvertes d'une pubescence blanchâtre, la massue brun clair. *Prothorax* subconique, moins long que large à sa base, échancré en arc à son bord antéro-inférieur, coupé droit à son bord antéro-supérieur; un peu reserré en avant dans le premier quart de sa longueur, puis élargi en s'arrondissant sur les côtés, ceux-ci ensuite descendant presque parallèlement jusqu'à la base; bissinué à sa base dont le milieu descend légèrement vers l'écusson; assez convexe en dessus, très-rugueusement ponctué; parcimonieusement parsemé de petits poils squammiformes d'un blanc grisâtre: ces poils en se réunissant forment 3 légères bandes longitudinales assez visibles, une sur sa ligne médiane et une de chaque côté de celle-ci. *Ecusson* allongé, arrondi à son extrémité. *Elytres* moitié plus larges que le prothorax à sa base, trois fois aussi longues que lui, un peu avancées chacune à leur base dans la première moitié de la largeur de celle-ci à partir de la suture en un lobe arrondi, entrant dans la sinuosité du prothorax, un peu obliques dans l'autre moitié: les épaules calleuses et un peu relevées; presque parallèles des épaules jusqu'aux $\frac{2}{3}$ de leur longueur, graduellement rétrécies ensuite en ligne courbe jusqu'à leur extrémité où elles sont ensemble arrondies, avec l'angle sutural mucroné; assez convexes en dessus; marquées chacune de 8 stries creusées de gros points en forme de fossettes avec leurs intervalles longitudinaux minces, un peu plus relevés que les transversaux et tous chargés de granules noirs, brillants: le 3^e intervalle à compter de la suture est relevé en forme de côte depuis sa base jusqu'au quart de sa longueur et après les $\frac{2}{3}$ de celle-ci, il est chargé d'un gros tubercule conique: entre ce tubercule et l'extrémité de l'élytre et plus près du bord latéral existe une forte callosité produite par la réunion des 5^e, 6^e et 7^e intervalles qui sont ensemble relevés en ce point; noires, brillantes, très-parcimonieusement vêtues de très-petits poils squammeux d'un blanc grisâtre, et parsemées de petits faisceaux de poils blanchâtres redressés, plus nombreux sur l'extrémité et sur les côtés que sur le disque. Sur le milieu de chaque élytre on remarque une tache subarrondie formée par une réu-

nion de poils un peu droits, laineux et roussâtres : des poils semblables couvrent les deux tubercules, en sorte que les élytres vues en dessus présentent 4 taches de poils roussâtres placées comme aux quatre angles d'un carré. *Dessous du corps* noir, ponctué, couvert de poils squammeux d'un blanc grisâtre. *Hanches* antérieures contiguës en arrière, les intermédiaires séparées, les postérieures beaucoup plus écartées, le mésosternum prolongé antérieurement en une saillie conique. Second anneau de l'*Abdomen* séparé du premier par une ligne flexueuse. *Pattes* robustes, subcylindriques, noires, ponctuées, couvertes de petits poils courts et raides, d'un blanc grisâtre. *Tarses* bruns, spongieux et fauves en dessous.

Je possède cette espèce comme provenant de la Nouvelle-Hollande, sans désignation de localité.

Gonipterus Kanalensis

Subellipticus, ater, pilis squamosis sericeo-griseis obtectus. Antennis ferrugineis. Prothorace rugoso, conico-cylindrico, antice constricto, ad basin bissinuato, ante scutellum sub-producto. Elytris amplis sub-triangularibus, convexis, punctato-striatis, cristatis tuberculatisque; ad basin singulatim lobatis, humeris angulatis extrorsum prominulis. Pedibus sat validis, tibiis subcurvatis intus denticulatis.

Long. 0^m,009; larg. ad humeros 0^m,006.

Tête modérément convexe, penchée, noire, grossièrement ponctuée et revêtue de petits poils écailleux, d'un gris soyeux. *Yeux* noirs très-brièvement ovales, longitudinaux, peu saillants. *Rostre* noir, ponctué, robuste, penché, moitié moins large que la tête et plus long qu'elle, subcylindrique dans la première moitié de sa longueur, un peu élargi ensuite, déprimé et déclive en dessus vers son extrémité, son bord antérieur bilobé, creusé dans le milieu d'une fossette. *Mandibules* noires, épaisses, bien visibles et bifides à leur extrémité qui

est recourbée. *Menton* pédonculé laissant les mâchoires à découvert. *Scrobes* profondes, commençant aux bords latéraux supérieurs du rostre avant l'extrémité de celui-ci, droites d'abord dans une petite partie de leur longueur, puis descendant obliquement jusqu'au bord antéro-inférieur des yeux. *Antennes* assez minces, atteignant la moitié du prothorax, ferrugineuses, parsemées de petits poils blanchâtres, plus serrés sur la massue; insérées dans la scrobe au point où elle commence à devenir oblique: de 11 articles. *Scapè* allongé, subcylindrique, un peu épaissi de sa base à son extrémité, atteignant la moitié des yeux: funicule de 7 articles, une fois et demie aussi long que lescapè: son 1^{er} article en cône renversé, le 2^e subcylindrique, un peu renflé à son extrémité, plus mince et plus long que le 1^{er}, 3 et 7 obconiques, beaucoup plus courts que le 1^{er}, égaux entre eux; massue en ovale allongé, de 3 articles, pointue à son extrémité. *Prothorax* conico-cylindrique, sans lobes oculaires, plus long que large à sa base, échancré en arc à son bord antéro-inférieur, un peu avancé en arc sur la tête à son bord antéro-supérieur, bispiné à sa base, le milieu de celle-ci un peu avancé vers l'écusson en s'arrondissant légèrement; resserré dans le 1^{er} cinquième de sa longueur par une dépression circulaire, élargi ensuite en s'arrondissant sur les côtés, puis presque parallèle jusqu'à sa base; inégal en dessus, noir, rugueusement ponctué, et revêtu de poils écailleux d'un gris soyeux. *Elytres* presque triangulaires, plus de deux fois plus larges en avant que le prothorax, deux fois et demie aussi longues que lui, avancées chacune à leur base dans la moitié de leur largeur à partir de la suture en un lobe subarrondi entrant dans la sinuosité du prothorax; arrondies obliquement dans leur autre moitié, resserrées en dessous des épaules: celles-ci chargées d'une forte callosité s'avancant latéralement en pointe triangulaire dont l'extrémité est un peu arrondie; graduellement rétrécies après les épaules jusque près de leur extrémité où elles sont resserrées, puis terminées en s'arrondissant ensemble, quelquefois légèrement déhiscentes à l'angle sutural; assez convexes en dessus,

subconvexement déclives à leur extrémité près de laquelle elles sont calleuses ; creusées chacune de 8 stries ponctuées, les intervalles de ces stries peu relevés et pointillés ; chargées chacune d'une crête oblongue et un peu oblique, placée au milieu de leur longueur sur le 3^e intervalle à partir de la suture et de quelques petits tubercules plus ou moins marqués, placés : 1^{er} latéralement au dessous de l'épaule, 4^e, formant entre eux un espèce de losange, près de la base entre la suture et l'épaule, et 1^{er} aux 3 quarts de l'élytre au dessous de la crête ; noires et couvertes de poils écailleux d'un gris soyeux, plus courts et plus serrés que ceux du prothorax : la crête et les tubercules sont recouverts de poils laineux et ferrugineux, très-courts.

Dessous du corps également noir, pointillé, et densément couvert d'une pubescence grise. *Hanches antérieures* séparées. *Prosternum* assez large, peu élevé, rétréci et transversalement sillonné dans son milieu, arrondi en arrière et ne dépassant pas les hanches. *Mésothorax* en carré transversal, déclive en avant. *Métathorax* médiocrement long. *Pattes* robustes, noires, ponctuées, revêtues de poils écailleux placés en bandes circulaires qui laissent entre elles apercevoir la couleur du fond. *Cuisses* légèrement renflées. *Tibias* subcylindriques, un peu courbés, denticulés au côté interne, mucronés à leur extrémité. *Corbeilles des Tibias postérieurs* terminales et ouvertes. *Tarses* médiocrement larges, 1^{er} article en triangle allongé, 2^e plus court, plus large, transversal, échancré en arc, 3^e plus large, fortement bilobé, 4^e mince assez allongé. *Crochets* courts, largement ouverts.

NOTA. Quelquefois la couleur des poils est d'un gris roussâtre.

M. Montrousier a pris cette espèce à Kanala, près du lac Lombardo, où elle était commune. Elle ressemble pour la forme au *Phædropus Candidus*, Fab., dont pour le reste elle est bien éloignée. Ses caractères, que j'ai exprès amplement détaillés, diffèrent de quelques points de ceux mentionnés par Schœnher et Lacordaire pour le genre *Gonipterus*. Malgré cela, je crois qu'il convient mieux de placer notre *Kanalensis* dans les *Gonipterus* que d'en créer un nouveau genre.

Orthorhinus Curvipes.

Oblongus, brunneus, supra cervineo, albidoque squamosis. Rostro piceo, nitido ad basin cervineo squamoso. Capite convexo, cervineo squamoso, granulis brunneis subnitidis instructo, in vertice nigro-velutino bi-maculato. Antennis piceis. Prothorace subelongato, intra apicem profunde constricto, dein lateribus subparallelis, ad basin leviter sinuatis; supra modice convexo, granulis brunneis nitidis (in duabus lineis arcuatis digestis) instructo, squamulis cervineis et albido-ferrugineis obtecto. Elytris convexis, minus profunde punctato-striatis, interstitiis seriatim granulatis, albo squamulatis, cervineo variegatis. Femoribus anticis et intermediis dente parvo, femoribus posterioribus dente validiori et triangulari armatis. Tibiis posticis curvatis.

Long. 0^m,011; larg. 0^m,004.

Orthorhineus Curvipes, Montrousier in litteris.

Corps oblong, brun, pointillé. *Rostre* de médiocre grandeur, couleur de poix, pointillé, brillant, couvert dans la première moitié de sa longueur de squammules fauves. *Antennes* revêtues d'une pubescence de même couleur, l'extrémité des articles de la massue blanchâtre. *Tête* convexe sur le front, chargée sur cette partie de petits granules bruns et un peu brillants; couverte de fines squammules fauves, et parée sur le vertex de deux taches oblongues d'un noir velouté. *Yeux* noirs, peu bombés. *Prothorax* allongé, deux fois plus large à sa base qu'à son bord antérieur, celui-ci avancé en arc sur la tête; fortement rétréci en avant dans le premier tiers à peu près de sa longueur, subitement élargi ensuite en s'arrondissant un peu, puis à côtés presque parallèles et un peu sinués près de la base; bisinué à sa base; faiblement convexe en dessus; chargé de deux rangées de petits granules bruns brillants, disposées chacune presque en forme de fer à cheval, entrant l'une dans l'autre et placées: la 1^{re} en

avant, sa partie courbée étant vers le bord antérieur du prothorax, et ses branches dirigées vers les bords latéraux de celui-ci descendant jusqu'à la moitié de sa longueur ; la 2^e en dedans de la 1^{re}, descendant jusqu'à la base et s'étendant vers les bords latéraux d'où elle remonte, en faisant un crochet, rejoindre la 1^{re} ; couvert de squammules d'un fauve brun sur les bandes granuleuses, et d'un ferrugineux blanchâtre sur le reste de sa surface. *Ecusson* petit, arrondi, relevé et couvert de squammules d'un blanc un peu roussâtre. *Elytres* légèrement plus larges à leur base que le prothorax à la sienne, près de 2 fois aussi longues que lui, parallèles sur les côtés, oblonguement arrondies ensemble à leur extrémité ; légèrement bisinuées à leur base, leurs épaules arrondies ; convexes en dessus, creusées de fines stries ponctuées, leurs intervalles à peine relevés et chargés chacun d'une rangée de petits granules assez espacés, plus ou moins tuberculeux, bruns, plus ou moins brillants ; entièrement couvertes de squammules blanches et soyeuses, et de squammules fauves, celles-ci formant 1^o une bande transversale dentelée et un peu arquée placée après le milieu de la longueur, et atteignant les bords latéraux ; 2^o deux autres bandes également transversales, placées en dessus l'un de l'autre près de l'extrémité des élytres, arrivant jusqu'aux bords latéraux où elles se réunissent. Au dessus de l'épaule est une petite tache de même couleur fauve, un peu lancéolée. *Dessous du corps* couvert de squammules et de poils d'un fauve clair. *Pattes* roussâtres, peu densément couvertes de poils squammeux, fauves, mêlés de fauve blanchâtre, surtout sur les cuisses postérieures. *Pattes antérieures* plus longues que les autres. *Cuisses antérieures et intermédiaires* presque cylindriques, un peu comprimées, armées chacune en dessous aux deux tiers de leur longueur d'une petite dent épineuse. *Cuisses postérieures* renflées, armées chacune en dessous, à peu près à la moitié de leur longueur, d'une grosse et forte dent triangulaire comprimée, crénelée sur son bord postérieur. *Tibias antérieurs et intermédiaires* un peu arqués, les postérieurs courts et fortement arqués, tous un peu comprimés et ayant chacun à leur ex-

trémité un ongle aigu et recourbé. *Tarses* peu dilatés, spongieux en dessous.

Pris à Jate, au sud de la Nouvelle-Calédonie, par M. Montrousier.

Cette espèce est voisine des *Orth. cylindricus* et *centurio*, décrits par M. Montrousier, dans les *Ann. de la Soc. entom. de France*, 1860, pag. 883. Elles s'éloignent toutes trois par leur taille plus petite, par leur forme plus convexe et oblongo-ovale, et par l'absence de tubercules sur leur prothorax et leurs élytres, des *Orth. cylindrirostris*, Fab., *rugosus* et *cruciatus*, Montrousier, *loc. citato*, et doivent faire une division dans le genre.

Orthorhinus affinis, MONTROUSIER.

Voisin du précédent dont il a la taille, le port et les cuisses postérieures comprimées; mais il s'en distingue par la coloration et l'épine de ses cuisses postérieures dépourvues de longs poils, comme on pourra le juger en comparant la description des deux insectes.

Obs. Je n'ai pas reçu cette espèce, et dès-lors je n'ai pu la décrire; je ne mets la note ci-dessus de M. Montrousier que comme un petit renseignement propre à conserver le nom de l'espèce qu'il aura sans doute envoyée à d'autres personnes.

Eirrhinus ferrugineus.

Oblongus, ferrugineus, pilis brevissimis albidis, in elytris lineatim dispositis, vestitus. Capite convexo, fronte punctato. Rostrum cylindrico parum arcuato. Oculis nigris. Prothorace transverso, anterius angustiore, lateribus rotundatis, supra modice convexo, dense punctato. Elytris oblongo-subovatis, confertim punctato-striatis, maculis rufis, ornatis. Pedibus ferrugineis muticis.

Long. 0^m,002; larg. 0^m,001.

Tête ferrugineuse, convexe, penchée, lisse sur le vertex, dense-

ment pointillée sur le front, revêtue de petits poils blancs, plus serrés entre les yeux. *Rostre* ferrugineux penché, deux fois aussi long que la tête, cylindrique, légèrement arqué, à peine élargi à son extrémité, pointillé. *Scrobes* droites, latérales, commençant bien avant l'extrémité du rostre et s'arrêtant au devant des yeux. *Antennes* ferrugineuses, insérées à l'extrémité antérieure de la scrobe, le scape atteignant les yeux. *Yeux* noirs, latéraux, arrondis, peu saillants. *Prothorax* ferrugineux, transversal, plus étroit en avant qu'en arrière, arrondi sur les côtés, coupé droit à son bord antérieur qui est dépourvu de lobes oculaires ; un peu en arc renversé à sa base ; modérément convexe en dessus, densément ponctué et revêtu de très-petits poils blancs. *Ecusson* ferrugineux, petit, arrondi. *Elytres* oblongues presque ovales, couvrant le pygidium, moins du double plus larges à leur base que le prothorax à la sienne, deux fois et demie aussi longues que lui ; très-légèrement échancrées ensemble en arc à leur base, leurs épaules droites, l'angle huméral arrondi ; un peu arrondies sur les côtés, largement arrondies ensemble à leur extrémité ; médiocrement convexes en dessus ; creusées chacune de 8 fortes stries, densément ponctuées, avec leurs intervalles étroits et relevés, chacun des points émettant un poil blanc très-court ; ferrugineuses et ornées chacune de 7 taches rousses subarrondies, ordinairement ainsi placées : une au 1^{er} cinquième de la longueur plus près de la suture que du bord externe, 3 au dessous l'une de l'autre et sur une ligne oblique descendant du bord externe vers la suture, et les 3 dernières placées chacune au dessous de chacune des précédentes, également sur une ligne oblique parallèle à la première et commençant au bord externe après les 2 tiers de la longueur de l'élytre et se dirigeant vers la suture avant l'extrémité. *Dessous du corps* ferrugineux, pointillé et pubescent. *Anneaux de l'abdomen* d'un ferrugineux plus clair, le 1^{er} anneau aussi long que tous les suivants réunis, 2^e et 3^e courts, égaux entre eux, 4^e plus petit, 5^e aussi long que les 3 précédents réunis. *Pattes* ferrugineuses. *Cuisses* mutiques, renflées, les postérieures un peu plus que les autres.

Cette petite espèce doit se placer à côté de l'*Er. ferrugatus* de Schoenh. Elle a été prise à Jengen, par M. Montrousier.

Eirrhinus bicolor.

Oblongus, levissime pubescens. Capite rostroque ferrugineo-flavis, punctulatis. Oculis nigris. Antennis ferrugineis. Prothorace subferrugineo-flavo, anterieus parum constricto, basi leviter arcuato, lateribus rotundatis; supra subconvexo, dense punctato. Elytris oblongis, convexis, punctato-profunde-striatis, late viridibus, maculâ latâ infuscatâ commune ad basin ornatis. Pedibus ferrugineis, femoribus muticis.

Long. 0^m,002, larg. 0^m,001.

Corps oblong. *Tête* convexe, penchée, densément pointillée, d'un flave ferrugineux, et très-légèrement pubescente. *Rostre* penché, cylindrique, deux fois aussi long que la tête, faiblement arqué et un peu élargi à son extrémité, ses angles arrondis ; pointillé ; d'un flave ferrugineux et très-légèrement pubescent dans la 1^{re} moitié de sa longueur. *Scrobes* droites, commençant avant l'extrémité du rostre. *Antennes* insérées à l'extrémité antérieure de la scrobe, peu robustes, ferrugineuses, le scape atteignant les yeux, la massue flave et pubescente. *Yeux* latéraux, transversaux, noirs et peu saillants. *Prothorax* transversal, d'un flave un peu ferrugineux surtout en avant ; un peu resserré dans le 1^{er} quart environ de sa longueur, élargi ensuite en s'agrandissant sur les côtés ; un peu avancé en arc sur la tête à son bord antérieur et sans lobes oculaires ; légèrement en arc renversé à sa base ; subconvexe en dessus, densément ponctué et très-légèrement pubescent. *Ecusson* ferrugineux, petit, en triangle curviligne. *Elytres* oblongues couvrant le pygidium, presque le double plus larges à leur base que le prothorax à la sienne, près de 3 fois aussi longues que lui ; très-légèrement échancrées ensemble en arc à leur base, avec les épaules un peu obliques et un peu calleuses ; subpa-

rallèles sur leurs côtés dans les deux 1^{er} tiers environ de leur longueur; rétrécies ensuite en ligne courbe jusqu'à leur extrémité où elles sont ensemble largement arrondies; convexes en dessus, très-légèrement pubescentes et creusées chacune de 8 fortes stries, densément ponctuées; les intervalles étroits et costalement relevés; d'un beau vert de pomme; et parées à leur base dans le 1^{er} cinquième de leur longueur d'une large tache brunâtre transversale, commune, arrondie en arrière et n'atteignant pas les calus huméraux. *Dessous du corps* de la même couleur que le dessus. *Pattes* ferrugineuses, les *Cuisses* mutiques, un peu renflées, les *Tarses* flaves.

Cette jolie petite espèce a été prise à Jengen, par M. Montrousier. Elle doit se placer après l'*Er. ferrugineus* dont elle a la forme et la presque totalité des caractères, mais dont elle est bien différente par ses couleurs.

Genus *Macropoda*, MONTROUSIER.

M. Montrousier, en publiant dans les *Annales* de la Société entomologique de France, année 1860, page 877, son genre *Macropoda*, n'a indiqué qu'un seul caractère, celui d'avoir les pattes postérieures très-allongées avec les fémurs arqués, démesurément renflés et dentés; pour le reste il a comparé les deux espèces qu'il a fait entrer (*M. setacea* et *M. convexa* de l'île de Léfu) aux Sitones pour la forme du corps, et aux Gronops pour celle des antennes; aussi M. Lacordaire s'est-il borné à mettre ce genre par ordre alphabétique au milieu de ceux dont il n'a pu assigner la place à occuper dans son *Genera* des Curculionites.

M. Montrousier, en m'envoyant à décrire les insectes qu'il avait recueillis à Kanala, en a marqué un du nom de *Macropoda Kanalensis*, dont il a placé dans du coton une dizaine d'exemplaires. En les examinant, j'ai trouvé un individu qui me paraît devoir se rapporter à son *Macropoda setacea*, bien que les tubercules des élytres soient peu apparents. Les caractères génériques que cette espèce m'a pré-

sentés étant en tout semblables à ceux offerts par le *Macropoda Kanalensis*, je crois devoir les exposer ici en détail pour mieux faire connaître le genre et lui assigner la place qu'il doit occuper dans la classification admise par M. Lacordaire.

Tête saillante, subcylindrique. *Yeux* plus ou moins gros, plus ou moins saillants, brièvement ovales, longitudinaux, placés sur les côtés au bord antérieur de la tête vers la base du rostre. *Rostre* robuste, penché, moins large et à peu près aussi long que la tête, presque carré, plan en dessus, coupé carrément en avant. *Menton* laissant les mâchoires à découvert. *Scrobes* obliquement dirigées en dessous, descendant du bord antéro-supérieur du rostre, près de l'extrémité de celui-ci, jusqu'au bord antéro-inférieur des yeux. *Antennes* minces, insérées à la naissance de la scrobe, sur les bords supérieurs du rostre. *Scape* cylindrique un peu épaissi vers son extrémité, allongé, dépassant les yeux ; funicule moins long que le scape, composé de 7 articles, le 1^{er} grand, en cône renversé, les suivants très-petits, subglobuleux et tous réunis étant un peu plus longs que le 1^{er} article. *Massue* grosse, en ovale allongé, de 3 articles, le 1^{er} triangulaire, un peu plus long que le 2^e, celui-ci transversal, le 3^e aussi long que les deux précédents réunis, conique, pointu à son extrémité qui paraît porter un faux article. *Prothorax* cylindrique, un peu avancé en arc sur la tête, sa base en arc renversé. *Ecusson* étroit, en parallélogramme allongé. *Elytres* au moins du double plus larges que le prothorax, échancrées en arc en face de celui-ci, plus ou moins calleuses avant leur extrémité, graduellement rétrécies en arrière, déprimées en dessus et portant des tubercules et des crêtes élevées. *Epaules* plus ou moins arrondies, plus ou moins calleuses. *Pattes* assez longues, peu fortes. *Cuisses* antérieures et intermédiaires renflées, munies chacune en dessous au milieu de leur longueur d'une petite dent épineuse, les cuisses postérieures un peu courbées, grandes, dépassant l'extrémité des élytres, grêles à leur base et démesurément renflées avant leur extrémité, armées chacune en dessous d'une forte et large dent triangulaire. *Tibias* mutiques à leur extré-

mité, les 4 antérieurs un peu courbés, les 2 postérieurs très-arqués. *Tarses* allongés, spongieux en dessous, leur 1^{er} article aussi long que les deux précédents réunis, presque en triangle allongé, le 2^e court, triangulaire, le 3^e beaucoup plus large, profondément bilobé, le 4^e court et mince, les crochets largement ouverts. *Hanches* antérieures contiguës, les intermédiaires séparées, les postérieures très-largement distantes entre elles. Second segment de l'*Abdomen* séparé du premier par une suture droite et à peu près aussi long que 3 et 4 réunis. *Corps* oblong, densément et finement squammeux.

Par ses caractères ce genre doit faire partie du groupe des *Eugnomides*, tribu des *Erirrhinides* (Lacordaire) et se placer à la suite du genre *Stephanorhinchus* (White) avec lequel il a la plus grande analogie.

Macropoda Kanalensis.

Oblongus, niger, squamulis colore diverso obtectus. Capite supra oculos bituberculato. Oculis magnis prominulis, nigris; rostro valido subquadrato. Antennis flavis, eluvâ obscurâ. Prothorace cylindrico, transversim 4-tuberculato. Elytris oblongis, apice gradatim attenuatis, supra planis, cristatis et tuberculatis. Pedibus flavis, femoribus plus minusve infuscatis; femoribus posterioribus longissimis, valde clavatis, dente triangulari valido subtus armatis; tibiis posticis arcuatis.

Long. 0^m,003; larg, 0^m,002.

Macropoda Kanalensis, Montrousier in litteris.

Corps oblong, noir, très-finement pointillé, densément couvert de squammules variant considérablement pour le dessin et pour la couleur. *Tête* saillante, penchée, un peu aplatie et rugueuse entre les yeux, chargée sur le vertex de deux petits tubercules placés transversalement et peu écartés entre eux. *Yeux* gros, saillants, noirs,

brièvement ovalaires, transversaux et placés de chaque côté à la base du rostre. *Rostre* robuste, un peu plus étroit et à peu près aussi long que la tête, presque carré et déprimé en dessus. *Antennes* flaves, parsemées de petits poils blanchâtres, la massue plus foncée et couverte d'une pubescence tantôt grise, tantôt brune, le dernier article plus clair. *Prothorax* cylindrique, plus long que large, légèrement avancé en arc sur la tête et en arc renversé à sa base, chargé sur le milieu de sa longueur de quatre petits tubercules placés transversalement et à égale distance l'un de l'autre, les deux du milieu plus élevés que les latéraux. *Ecusson* étroit, en carré plus long que large. *Elytres* oblongues, à côtés presque parallèles dans les deux premiers tiers de leur longueur; rétrécies ensuite graduellement jusqu'à leur extrémité; légèrement échancrées en arc à leur base en face du prothorax; plus de deux fois plus larges que celui-ci et près de quatre fois aussi longues que lui; leurs épaules droites, l'angle huméral calleux et arrondi, planes en dessus, obliquement déclives à leur extrémité; creusées chacune de 9 stries ponctuées, leurs intervalles un peu convexes, principalement sur le dos; chargées chacune sur leurs intervalles de crêtes élevées et de tubercules plus ou moins pointus. Ces crêtes et ces tubercules varient pour le nombre et pour la forme presque selon chaque individu, mais toujours on voit sur le 2^e intervalle à partir de la suture et aux deux tiers de sa longueur une dent élevée plus ou moins largement triangulaire, et au milieu de l'élytre sur le troisième intervalle une crête oblongue, plus ou moins tranchante à son sommet; la base des 3^e-4^e-5^e intervalles est tuberculeusement relevée, quelquefois très-fortement, pareille élévation a lieu souvent à l'angle huméral. *Dessous du corps* ponctué, peu densément revêtu d'une pubescence grise. *Pattes* habituellement flaves, hérissées de petits poils blancs. *Cuisses* plus ou moins noirâtres. *Tarses* revêtus en dessus et sur leurs côtés de petits poils flaves.

La couche squammeuse qui recouvre cet insecte varie tellement que de tous les individus que j'ai eus en ma possession je n'en ai pas

trouvé deux de parfaitement semblables pour les couleurs et pour les dessins qu'elles forment : tantôt la couleur est d'un gris blanchâtre mélangé de gris verdâtre avec quelques-uns des tubercules roussâtres : tantôt elle est d'un gris brunâtre avec des tubercules marqués de roussâtre, ou bien d'un gris noirâtre avec les crêtes et les tubercules noirs : chez l'un elle est noire sur le prothorax avec la ligne médiane flave, les élytres rougeâtres à leur base et à leur extrémité avec une bande noire et transversale sur leur milieu : chez l'autre le corps est varié de noir et de fauve : celui-ci a le dessus noir et ses côtés fauves, tandis que celui-là au contraire a le dessus fauve et les côtés noirs : on en voit de flaves plus ou moins tachés de brun, etc., etc., en sorte qu'il est impossible de rien dire de précis quant à la couleur de cette espèce.

Elle se trouve communément à Kanala.

Callistomorphus. *Genus novum.*

Tête saillante, arrondie, munie en arrière d'un sillon circulaire et suivi d'un cou presque bulbiforme. *Rostre* un peu plus étroit et au moins trois fois aussi long que la tête, penché, légèrement arqué, élevé en carène en dessus, sillonné sur ses côtés. Les *Scrobes* commençant un peu avant son extrémité, elles sont très-obliques, se dirigeant sous lui et s'évanouissant presque avant sa base. *Antennes* assez longues, grêles. *Scapè* un peu épaissi en avant, atteignant le milieu des yeux; funicule moins long que le scapè, de 7 articles, 1^{er}-2^e allongés, égaux entre eux, celui-là un peu plus gros, 3^e-5^e obconiques, courts, égaux entre eux, 6^e-7^e subglobuleux. *Massue* en ovale allongée, de 4 articles, pointue à son extrémité. *Yeux* assez grands, saillants, brièvement ovales, longitudinaux, placés sur les côtés au devant de la tête et touchant la base du rostre. *Prothorax* plus long que large, conique, fortement rétréci au premier tiers de sa longueur, avec un sillon circulaire plus profond sur les côtés qu'en dessus, son bord

antérieur échancré en arc plus profondément en dessous qu'en dessus, son bord postérieur très-faiblement bissiné. *Ecusson* arrondi, relevé. *Elytres* moitié plus larges à leur base que le prothorax à la sienne, graduellement un peu rétrécies vers leur extrémité, légèrement bissinuées à la base, calleuses avant l'extrémité, modérément convexes en dessus et plus faiblement en avant qu'en arrière, leurs épaules arrondies et presque calleuses. *Pattes* assez longues, les antérieures plus allongées que les autres. *Hanches* antérieures contiguës, les postérieures très-écartées. *Cuisses* en massue, les antérieures moins fortement que les autres, toutes armées en dessous d'une dent large, triangulaire, plus grande aux 4 dernières qu'aux 2 premières pattes. *Tibias* inermes au bout, les antérieurs courbés, les autres fortement arqués, corbeilles des postérieurs ouvertes. *Tarses* modérément longs, spongieux en dessous, 1^{er} article allongé en cône renversé, presque aussi long que les deux autres réunis, 2^e court, triangulaire, 3^e beaucoup plus large, profondément bilobé, 4^e médiocre, mince, ainsi que les crochets, ceux-ci largement ouverts. Deuxième segment de l'*Abdomen* à peine plus long que 3^e-4^e réunis, séparé du 1^{er} par une suture droite, avancée en arc dans son milieu. *Corps* oblong, finement et densément couvert d'une pubescence squammeuse.

Ce genre se distingue complètement par ses caractères du genre *Macropoda*, MONTROUSIER; néanmoins il doit aussi faire partie du groupe des *Eugnomides* et se placer avant le genre *Stephanorhynchus*.

Callistomorphus Farinosus.

Corpore brunneo, punctato, pube squamosâ supra cervinea, subtus albidâ-sericâ vestito. Capite parvo, rotundato, modice convexo, postice constricto, collo subbulbiformi, supra late canaliculato, lateribus, post oculos, sulcato. Oculis nigris, prominulis. Rostro sub-tenuè, minus curvato, supra carinato.

Prothorace elongato, conico, antice subarcuatim crenato; lateribus ad tertiam partem valde constrictis dein obliquis; basi paululum bissinuato supra, in medio tuberculatim elevato. Elytris oblongis, apice attenuatis et rotundatis, supra modice convexis, ad basin latis, subdepressis, humeris rectis, rotundatis, subcallosis; striato-punctatis, interstitiis subplanis; singulatim tuberculatis et in medio cristatis, plagâ subquadratâ albidâ ad latera ramum curvatum emittente, ornatis. Pedibus minus robustis, femoribus clavatis, dente valido triangulari armatis. Tibiis anticis curvatis, intermediis posticisque valde arcuatis.

Long. corps 0^m,0125, cum rostro 0^m,016; larg. ad humeras 0^m,007.

(Pl. 1, fig. 7.)

Macropoda Farinosa, Montrousier in litteris.

Tête petite, saillante, arrondie, médiocrement convexe, [munie en arrière d'un sillon circulaire et suivie d'un cou presque bulbiforme; largement et profondément canaliculée sur sa ligne longitudinalement médiane, les bords de cette cannelure élevés et finement crénelés; marquée de chaque côté en arrière des yeux d'un petit sillon longitudinal; noire, entièrement couverte d'une pubescence squameuse d'un fauve blanchâtre. *Yeux* noirs, saillants, longitudinaux, brièvement ovales. *Rostre* brun, couvert d'une pubescence ferrugineuse, avec une ligne longitudinale noire, brillante, séparant en dessous les scrobes antennaires; un peu plus étroit et trois fois aussi long que la tête; penché, légèrement arqué; élevé en carène sur sa ligne longitudinalement médiane, cette carène se prolongeant un peu entre les yeux; peu profondément sillonné sur ses côtés; coupé carrément en avant où il est frangé de poils hispides et roux. *Mandibules* noires, aiguës à leur extrémité. *Antennes* rousses, couvertes d'une pubescence d'un fauve blanchâtre, la massue d'un brun noirâtre, le dernier article ferrugineux. *Prothorax* conique, plus long que large à sa base, moitié plus large à celle-ci qu'en avant; échancre en arc à son bord inféro-antérieur et plus faiblement à son bord

supéro-antérieur, celui-ci épaissi en forme de petit bourrelet et tuberculeusement crénelé, chaque tubercule latéral plus grand que les autres et un peu prolongé de côté; subarrondi sur ses côtés jusqu'au premier tiers de sa longueur où il est fortement rétréci avec un sillon circulaire plus profond sur les côtés qu'en dessus, et présentant ainsi une espèce de corbeille dans laquelle entre le cou; élargi ensuite en ligne oblique jusque près de la base où ses côtés sont légèrement arrondis; très-faiblement bissinué à sa base; convexe; un peu transversalement déprimé après les deux premiers tiers de sa longueur; chargé de deux petits tubercules presque unis ensemble et placés transversalement sur la ligne médiane, contre le sillon qui forme l'étranglement; brun, densément couvert d'une pubescence squammeuse formant des lignes longitudinales alternativement blanches et d'un fauve blanchâtre, celles-ci plus larges que les autres; la ligne du milieu est d'un brun presque velouté, surtout en avant vers les tubercules. *Ecusson* arrondi, un peu relevé, couvert d'une pubescence noire, veloutée. *Elytres* brunes, oblongues, faiblement bissinuées à leur base, où elles sont du double plus larges que le prothorax à la sienne, près de trois fois aussi longues que lui, un peu rétrécies de la base à l'extrémité où elles sont resserrées et se terminent ensemble en s'arrondissant; modérément convexes en dessus, plus fortement en arrière qu'en avant, où elles paraissent un peu aplaties; leurs épaules droites, arrondies et presque calleuses; creusées chacune de 9 stries fines, lâchement et grossièrement ponctuées, chaque point émettant un petit poil squammiforme, blanchâtre; intervalles des stries peu relevés, le 5^e à partir de la suture s'arrête, en formant un assez gros tubercule, au milieu de la partie postérieurement déclive de l'élytre; chaque élytre est chargée dans le milieu de sa longueur, et sur le 3^e intervalle à partir de la suture, d'une crête oblongue épaissie à sa base, repoussant en dehors sur toute sa longueur les 3^e et 4^e stries; sur le même intervalle on voit en outre deux petits tubercules noirs, placés en arrière de la crête; le 5^e intervalle porte 4 petits tubercules roux placés: le 1^{er} près de la base,

le 2° en face du commencement de la crête, le 3° en face de l'extrémité postérieure de celle-ci, le 4° un peu plus bas que le 1^{er} tubercule du 3° intervalle. Ces 2 tubercules vus avec ceux de l'autre élytre paraissent placés sur une ligne arquée; les élytres sont entièrement couvertes d'une pubescence squammeuse et très-serrée, d'un fauve brunâtre sur le dos dans la première moitié de leur longueur, et d'un fauve clair plus ou moins blanchâtre sur le reste de leur surface. Elles sont en outre ornées : 1° de chaque côté d'une bande blanche satinée, commençant à peu près au quart de la longueur de l'élytre, bien au dessous de l'épaule, couvrant le bord externe et s'élargissant graduellement jusqu'à la 6° strie à partir de la suture, strie qu'elle suit presque jusqu'à l'extrémité; 2° d'une large tache d'un blanc roussâtre en avant et d'un blanc soyeux en arrière: cette tache d'abord presque carrée, couvre les deux crêtes et l'intervalle qui les sépare, puis elle devient transversale et se prolonge, en s'arrondissant en avant, vers la bande latérale contre laquelle elle descend presque jusqu'à l'extrémité. Derrière cette tache est une petite bande brune, arquée, suivant la direction des petits tubercules postérieurs; le milieu de l'extrémité des élytres a sa pubescence d'un fauve foncé. *Dessous du prothorax*, *Mésosternum* et les trois derniers anneaux de l'*Abdomen* couverts d'une pubescence squammeuse d'un fauve clair. Le *Métathorax*, les deux premiers anneaux de l'*Abdomen* et les bords extérieurs des anneaux suivants couverts d'une pubescence très-serrée, squammeuse, d'un blanc soyeux. *Pattes* couvertes d'une pubescence fauve, semi-annelées de brun; base des *Cuisses* antérieures et intermédiaires et la totalité des *Cuisses* postérieures couvertes d'une pubescence squammeuse, blanche et soyeuse. *Tibias* postérieurs parsemés de petites taches blanches. *Tarses* couverts d'une pubescence fauve, mêlés de poils blancs.

M. Montrousier a pris cette curieuse et belle espèce à Kanala, où elle est fort rare; il lui a donné le nom de *Farinosa* par suite de la pubescence blanche satinée qui couvre les deux premiers anneaux de son abdomen, et me l'a envoyée par erreur, comme faisant partie de son genre *Macropoda*.

Rhynchites Kanalensis.

Cæruleo-niger, nitidus, albo brevissime hirsutus. Capite breve subcylindrico. Oculis nigris, magnis, rotundatis supra subcontiguis. Prothorace subconico, apice basique truncato, supra transversim rugato. Elytris oblongo-subquadratis, parum convexis, antice subdepressis, striato-punctatis.

Long. 0^m,003 ; larg. 0^m,001.

Tête courte, d'un noir bleuâtre brillant; subcylindrique, finement pointillée et enfoncée presque jusqu'aux yeux dans le prothorax. *Yeux* noirs, mats, grands, arrondis, peu saillants, presque contigus en dessus et séparés seulement par une petite ligne élevée de la couleur de la tête. *Rostre* d'un noir bleuâtre brillant, aussi long que la tête, beaucoup plus étroit qu'elle, presque droit, assez épais, un peu élargi à son extrémité où il est coupé carrément, peu convexe en dessus, finement pointillé dans la première moitié de sa longueur, un peu aplati, déclive et presque lisse dans l'autre moitié. *Scrobes* médianes, en forme de petite fossette. *Antennes* de 11 articles, grêles, atteignant les trois quarts du prothorax. *Scapè* mince, d'un noir brillant, en massue à son extrémité, atteignant la moitié des yeux. *Funicule* de 7 articles : le 1^{er} gros, obconique, le 2^e beaucoup plus mince, renflé au bout et un peu plus long que le 1^{er}, tous deux noirs, brillants : 3^e à 7^e petits, moniliformes, velus et ternes, massue assez forte en ovale allongé de 3 articles distincts quoique serrés, aussi longue que les 5 derniers articles du funicule, et couverte d'une pubescence grise. *Prothorax* noir bleuâtre, plus long que large, subconique, coupé carrément en avant et en arrière, finement rebordé au milieu de sa base, légèrement arrondi sur ses côtés, convexe en dessus et densément rayé de petites rides transversales. *Ecusson* petit, en triangle curviligne. *Elytres* d'un noir bleu brillant,

un peu en carré allongé, presque deux fois aussi larges à leur base que le prothorax à la sienne, moins de deux fois aussi longues que lui, coupées droit à leur base, leurs épaules calleuses, l'angle huméral droit et arrondi à son sommet; presque parallèles jusqu'à la moitié de leur longueur, rétrécies ensuite en ligne courbe jusqu'à leur extrémité, où elles sont ensemble arrondies; convexes en dessus et un peu déprimées dans la première moitié de leur longueur, très-convexement déclives à leur extrémité, où elles sont ensemble arrondies et couvrent le pygidium; creusées chacune de 8 stries fortement ponctuées: leurs intervalles assez larges, nullement relevés et finement pointillés, couverts de petits poils blanchâtres, très-courts et hispides. *Dessous du corps* et *Pattes* d'un noir bleuâtre brillant, revêtus d'une fine pubescence grisâtre. *Pattes* médiocres, les antérieures un peu plus longues que les intermédiaires, les postérieures plus courtes. *Cuisses* un peu renflées, armées chacune en dessous aux 2/3 de leur longueur d'une petite épine. *Tibias* droits. *Tarses* médiocres, assez larges, surtout leur 3^e article. *Crochets* petits, forts et épais à leur base, minces et aigus à leur extrémité. *Hanches* intermédiaires un peu écartées.

Cette petite espèce a été prise à Kanala par M. Montrousier.

Par ses yeux grands et presque contigus en dessus, elle semble faire le passage des *Enops* aux *Rhynchytes*, et par conséquent doit être placée en tête de ceux-ci.

Aporotaxus. *Novum genus.*

Tête petite, globuleuse, penchée. *Rostre* plus étroit que la tête, très-grand, mais moins long que le corps, mince, penché, faiblement courbé; convexe, ponctué, finement caréné en dessus, plat et légèrement caréné en dessous, ses côtés inférieurs tranchants, finement crénelés (♂); plus mince, un peu élargi à son extrémité, subcylindrique, lisse, et à peine caréné en dessus et en dessous (♀);

obliquement déclive à son extrémité en dessus, subtriangulairement échancré à son bord antérieur. *Menton* parallélogramiquement pédonculé, ne cachant pas les mâchoires. *Mandibules* recourbées et profondément bifides à leur extrémité. *Scrobes* non visibles en dessus, latérales, commençant avant l'extrémité du rostre (σ), après la moitié de sa longueur à partir de la tête (φ), droites, sublinéaires, remontant un peu obliquement jusqu'à la base latéro-inférieure du rostre au devant des yeux. *Yeux* nullement saillants, subarrondis, et un peu visibles en dessus. *Antennes* minces, atteignant la base du prothorax, insérées en avant au commencement de la scrobe, de 12 articles : *Scape* mince, un peu plus fort dans le mâle que dans la femelle, cylindrique, renflé au bout et atteignant le bord antérieur des yeux : *Funicule* moins long que le scape, de 7 articles, les 1^{er} et 2^e grands, cylindriques, un peu renflés à leur extrémité, le 2^e plus long que le 1^{er}, les 3^e à 7^e courts et réunis égalant le 2^e en longueur, les 3^e et 4^e subconiques, les 5^e à 7^e subglobuleux, massue peu forte, en ovale très-allongé, de 4 articles bien distincts, le dernier pointu à son extrémité. Prothorax presque aussi long que large, resserré en avant, bissiné à sa base, profondément échancré en arc à son bord inféro-antérieur, arcuement échancré à chaque bord latéro-antérieur et un peu avancé en arc sur la tête : les échancrures latérales présentent de chaque côté à leur réunion avec l'échancrure inférieure un lobe subtriangulaire avec sa pointe arrondie, placé contre la partie postéro-inférieure des yeux. *Ecusson* petit, arrondi et saillant. *Elytres* subovales, plus larges que le prothorax, bissinuées à leur base, légèrement arrondies sur les côtés, calleuses chacune avant leur extrémité, couvrant le pygidium ; modérément convexes en dessus, avec les épaules obliques, calleuses et un peu relevées ; obliquement déclives en arrière dans la 2^e moitié de leur longueur, un peu déhiscentes à l'extrémité de la suture, l'angle sutural légèrement avancé en pointe mousse. *Pattes* inermes, peu robustes, médiocrement allongées, les antérieures plus longues que les autres. *Cuisses* légèrement renflées, échancrées en dessous avant leur extrémité. *Tibias*

cylindriques, les corbeilles des postérieurs un peu cavernueuses. *Tarses* médiocrement larges, spongieux en dessous, les antérieurs plus larges, à articles moins serrés dans les mâles que dans les femelles, et frangés latéralement chez ceux-là de longs cils; l'article 1^{er} en triangle allongé, le 2^e en triangle transversal et plus court que le 1^{er} (aux tarses antérieurs des mâles le 2^e article est ovalaire), le 3^e large, fortement bilobé, le 4^e mince, cylindrique, renflé au bout. *Crochets* libres, courts, robustes, chaque angle bifide, la branche inférieure un peu plus courte que la supérieure. *Hanches antérieures* presque contiguës, le prosternum très-étroit et recourbé. *Hanches intermédiaires* plus écartées. *Métasternum* en carré allongé, déclive en avant, subarrondi en arrière. *Métathorax* assez large. *Hanches postérieures* beaucoup plus écartées que les intermédiaires. *Saillie intercoxale* grande, arquée en avant. *Abdomen* de cinq anneaux, le 2^e un peu plus long que le 3^e, séparé du 1^{er} par une suture flexueuse avancée dans son milieu en angle très-obtus. Les sutures séparant les autres anneaux sont légèrement arquées, mais un peu plus vers les bords latéraux où chaque anneau paraît postérieurement un peu anguleux. *Corps* oblong, subovalaire, couvert d'une pubescence écailleuse.

Les caractères de ce genre me semblent, d'après le *Genera* de Lacordaire, devoir constituer une tribu particulière qui, sans les crochets fendus, se placerait bien entre celle des *Hylobiides* et celle des *Erirehinides*, mais que ce caractère renvoie beaucoup plus loin, peut-être à la suite des *Balaninides*.

Aporotaxus Kanalensis.

Oblongus, subovatus, nigro-brunneus, pube squamosa fulva obtectus et pilis flavis squamiformibus adpersus. Capite globoso, in fronte puncto impresso. Rostrum tenui, punctato ♂, levi ♀, elongato, corpore brevioris, modice arcuato, rufo-brunneo. Antennis brunneo-rufis, subhirsutis, clava elon-

gata pube obscuro-flavâ vestita. Prothorace antice coarctato, lateribus sub-lobato, postice bissinuato, supra modice convexo, grosse laxaque punctato, in dorso squamulis fulvis, lateribus squamulis albidis (♂) flavis (♀) obtecto. Scutellum fulvo vestito. Elytris punctato-striatis, interstitiis subplanis (♂) paulo elevatis (♀); supra modice convexis, postice oblique declivis; in prima dimidia parte longitudinis squamulis fulvis, in secunda parte squamulis flavis plus minusve cinereo adspersis, obtectis; ante apicem, ad suturam, circulo brunneo sub-ovato sæpe antice exciso, albo circumdato et fasciâ brunneâ flexuosâ postice comitato, ornatis. Pedibus muticis, anticis longioribus; unguibus fissis.

Long. 0^m,011, cum rostro 0^m,019; larg. 0^m,006.

Balaninus Kanalensis, Montrouzier in litteris.

Corps allongé, subovalaire, d'un brun plus ou moins rougeâtre, recouvert d'une pubescence écailleuse fauve, souvent d'un fauve grisâtre et parsemé de petits poils squammeux et flaves. *Tête* petite, globuleuse, penchée, marquée sur le front d'un point enfoncé; d'un brun noir, couverte d'une pubescence squammeuse d'un roux brunâtre. *Yeux* noirs, nullement saillants, subarrondis et un peu visibles en dessus. *Rostre* moitié plus étroit que la tête, penché, un peu courbé, très-allongé, mais moins long que le corps, d'un brun rouge, convexe en dessus, marqué de points allongés et finement caréné; plane et pointillé en dessous où il est également finement caréné, ses bords latéraux inférieurs, tranchants et finement crénelés (♂), plus mince, un peu élargi à son extrémité, cylindrique, lisse, à peine caréné en dessus et en dessous et d'un brun noir (♀), déclive en dessus à son extrémité. *Mandibules* noires, profondément bifides. *Antennes* d'un brun rougeâtre, leur funicule légèrement pubescent et garni de petits poils hispides, la massue couverte d'une pubescence d'un flave blanchâtre. *Prothorax* presque aussi long que large, subtriangulairement lobé sur ses côtés en dessous contre les yeux; sinueusement resserré dans le 1^{er} cinquième (♂), dans le 1^{er} quart (♀) de sa

longueur, ce resserement marqué en dessus par un sillon transversal, en arc renversé; fortement élargi ensuite avec ses côtés, d'abord presque parallèles avec les angles postérieurs droits (σ^*), ou un peu obliques avec les angles postérieurs un peu aigus (φ); avancé en arc sur la tête à son bord antérieur, bissinué à sa base, le milieu de celle-ci prolongé faiblement (en triangle tronqué au bout) vers l'écusson; modérément convexe en dessus dans la partie antérieure rétrécie beaucoup moins ensuite; grossièrement et lâchement ponctué, chacun des points, dont la couleur noire du fond est apparente, émettant un petit poil squammiforme flave; d'un brun noir, entièrement couvert de petites écailles fauves: ses côtés (σ^*) sont ornés de deux bandes minces, écailleuses, blanches, la première couvrant le bord externe dans toute sa longueur, la seconde joignant en avant la première se dirige en arc du côté du centre du prothorax, puis se retourne du côté du bord externe où elle rejoint la première vers l'angle de la base; quelquefois cette seconde bande s'efface avant de rejoindre la première, et d'autres fois l'intervalle qui existe entre les deux bandes est couvert d'écailles blanches, ce qui forme alors sur chaque côté du prothorax une grande tache triangulaire blanche; ses côtés (φ) sont marqués d'une grande tache triangulaire flave. *Ecusson* arrondi, élevé, couvert d'une pubescence fauve. *Elytres* en ovale tronqué en avant, plus larges que le prothorax, plus de deux fois aussi longues que lui; bissinuées à leur base, les épaules obliques, calleuses et relevées; arrondies légèrement sur leurs côtés, longuement arrondies ensemble à leur extrémité, les angles suturaux divergents et faiblement prolongés en pointe subtriangulaire et mousse; peu convexes en dessus dans la première moitié de leur longueur, obliquement déclives vers leur extrémité dans la seconde moitié; un peu convexement déclives sur les côtés; creusées chacune de 9 stries lâchement ponctuées, les intervalles presque plans (σ^*), un peu relevés (φ), pointillés et ayant chacune une ligne de petits poils squammeux et flaves espacés entre eux: chaque point des stries émet un poil semblable; les 4^e, 5^e et 6^e intervalles se réunissent

avant l'extrémité où ils forment ensemble une callosité tuberculeuse ; d'un brun noir, entièrement couvertes : 1° dans la première moitié de leur longueur, de petites écailles d'un fauve plus ou moins brunâtre, descendant ensuite sur les côtés et s'arrêtant longtemps avant l'extrémité ; 2° dans le reste de leur surface, de petites écailles d'un fauve plus ou moins clair, quelquefois flavescent et parsemé de gris ; ornées en arrière d'un cercle ovalaire, plus ou moins interrompu en avant, placé à cheval sur la suture et formé d'écailles d'un brun roussâtre : ce cercle ceint d'écailles blanches surtout en avant est immédiatement suivi en arrière d'une petite bande transversale et sinueuse d'un brun noirâtre, s'arrêtant au milieu de la largeur de chaque élytre. *Dessous du corps* brun, lâchement ponctué, couvert ainsi que les pattes d'une pubescence d'un flave clair et d'un gris blanc sur la poitrine. *Cuisses* postérieures quelquefois annelées de blanc. Chacun des 4 premiers anneaux de l'abdomen ayant au milieu de son bord postérieur une petite plaque triangulaire, lisse, laissant apparaître la couleur du fond. *Tarses* couverts en dessus d'une pubescence grise, spongieux en dessus, les tarses antérieurs des mâles frangés de longs poils roux. *Ongles* bifides, la branche intérieure plus courte que l'extérieure.

Cette jolie espèce, dont le facies rappelle un peu les *Orthorhinus* de la première division, a été prise à Kanala où elle n'est pas rare. Je lui ai conservé le nom spécifique de *Kanalensis* que portait son étiquette.

Ocladius Hirsutus.

Elongato-ovatus, niger, supra longitudinaliter arcuatus, lateribus compressus, squamulis subrotundatis parce vestitus et setis brevibus nigris hirsutus. Capite punctato, inter oculos sulcato, nigro-velutino. Rostro crasso, longiusculo, parum arcuato, punctato, ad basin punctato-striato. Antennis rufis, ad medium rostri insertis. Prothorace grosse punctato, squamulis

rufis parce vestito. Scutello vix conspicuo. Elytris punctatis, lateribus punctis majoribus striatim dispositis, 4 maculis rotundatis albis, duobus lineis rufis, et plaga triangulari rufa, ornatis.

Long. 0m,004; larg. 0m,001 1/2.

Cleogonus Hirsutus, Montrouzier in litteris.

Corps en ovale allongé, resserré sur les côtés, longitudinalement arqué en dessus, vu de côté; noir, parcimonieusement revêtu de petites écailles subarrondies; ponctué et hérissé de petites soies noires. *Tête* faiblement convexe, couverte d'une pubescence squameuse, noir velouté, et creusée d'un sillon entre les yeux. *Yeux* grands, subarrondis, nullement saillants, et un peu rapprochés sur le front, entourés d'un cercle formé par de petites écailles blanches. *Rostre* plus étroit que la tête, un peu plus long qu'elle, épais, peu courbé, un peu plus long à son extrémité qu'à sa base, modérément convexe en dessus, ponctué, strié à sa base, les stries ponctuées. *Antennes* rousses, insérées sur les côtés au milieu du rostre, la scrobe droite atteignant les yeux, de 9 articles: scape conique atteignant presque le milieu des yeux. *Funicule* de 7 articles: 1^{er} gros, turbitiformes, les 2^e à 7^e plus petits, cylindriques, courts, coupés carrément en avant et en arrière, serrés entre eux et grossissant graduellement jusqu'au 8^e, qui forme une massue presque en cône renversé obliquement tronqué au bout. *Prothorax* plus long que large à sa base, graduellement rétréci de celle-ci à son bord antérieur, où il est avancé en arc sur la tête et lobé latéralement en dessous, contre les yeux; très-faiblement arrondi sur ses côtés, un peu échancré en arc à sa base, convexe en dessus, convexement déclive d'arrière en avant, ponctué et parcimonieusement couvert d'écailles rousses et hérissé de petites soies, courtes, noires. *Ecusson* très-petit, à peine visible. *Elytres* ovalaires, aussi larges que le prothorax à sa base, deux fois et demie aussi longues que lui, très-légèrement arrondies sur les côtés, rétrécies graduellement un peu avant le milieu de

leur longueur jusqu'à leur extrémité où elles sont ensemble arrondies ; longitudinalement arquées en dessus, resserrées sur les côtés ; noires, irrégulièrement ponctuées sur le dos, plus lâchement, plus fortement et strialement sur les côtés ; noires, hérissées de petites soies courtes et également noires, couvertes parcimonieusement de squammules rousses qui en se réunissant forment : 1° une tache triangulaire placée à la base, sur la suture, occupant le tiers médian de la largeur des élytres et dont la pointe s'arrête sur la suture presque à la moitié de la longueur de celles-ci ; 2° deux petites lignes placées l'une à droite et l'autre à gauche de la tache triangulaire, commençant également à la base et atteignant à peine le 2^e cinquième de la longueur ; elles sont en outre parées de quatre points blancs, les 2 premiers placés transversalement, un sur chaque élytre, en face de l'extrémité de la tache triangulaire, et les deux 2 autres au dessous des 2 premiers après les 4 cinquièmes de la longueur des élytres. La suture à son extrémité est couverte de petites squammules blanches. *Dessous du corps et Pattes* noirs, ponctués. *Cuisses* grosses, comprimées, principalement les postérieures, qui sont tranchantes sur leurs bords et coupées obliquement à leur extrémité. *Tibias* un peu courbés et comprimés, crochets des *Tarses* ouverts.

Pris à Kanala par M. Montrousier. Le seul individu que j'ai reçu ne me paraît pas d'une très-grande fraîcheur, il serait possible qu'il eût été dépouillé d'une partie de ses écailles, et qu'alors les deux bandes et la tache triangulaire rousses qui se remarquent sur ses élytres ne fussent qu'un restant des écailles, dont celles-ci seraient entièrement couvertes chez les exemplaires bien conservés.

Anomocerus Erectus, MONTROUSIER.

Les détails de cette espèce sont à peu près les mêmes que ceux de l'*Anomocerus Lucasi* (Montrousier, *Soc. entom. de France*, 3^e série, tome 8, page 899) ; mais elle s'en distingue par quatre caractères :

1° sa taille est constamment moindre ; 2° sa forme est plus élancée ; 3° son corselet est proportionnellement plus long et plus élevé au dessus des élytres ; 4° les couleurs sont plus foncées.

Pris à Kanala.

NOTA. Je n'ai pas reçu cette espèce et je ne puis dès-lors que transcrire la note que M. Montrousier m'a envoyée, en ce qui la concerne.

Anomocerus Montravelli.

Pl. 1, fig. 8.

Corpore sub-ovato, nigro, punctato. Capite rotundato, fulvo squamoso. Prothorace elongato, antice arcuatim dein oblique dilatato, dorso (laterally inspecto) in arcum reversum ducto; supra brunneo squamoso, vittis tribus griseis plus minusve albidis ornato. Elytris sub-ovatis longitudinaliter subconvexis, punctato striatis, interstitiis minus elevatis, 5° ad apicem gibboso; brunneo-squamosis, arcuatim-albido obsolete bifasciatis. Pedibus anticis elongatis, femoribus dentatis (♂).

Long. 0m,010, cum rostro 0m,013; larg. 0m,004, antennarum articulo

1° 0m,011, 2° 0m,009, 3° 0m,002.

Anomocerus Montravelli, Montrousier in litteris.

Tête petite, globuleuse, noire, ponctuée, couverte de squammules d'un gris fauve. Yeux noirs, arrondis, nullement saillants, placés sur les côtés inférieurs de la tête contre la base du rostre. Rostre allongé, arqué, étranglé et cylindrique à sa base, relevé presque en carène sur sa ligne longitudinalement médiane, ce qui le fait paraître un peu obliquement déclive de chaque côté de cette élévation avec ses bords presque tranchants; faiblement épaissi et marqué d'une petite fossette entre l'insertion des antennes; noir, ponctué et couvert de squammules d'un gris roussâtre; reçu en dessous du prothorax dans une cannelure à bord relevé, empiétant sur le mésothorax; extrémité du rostre noir, brillant, densément ponctuée. Scrobes droites, placées

sur les côtés inférieurs du rostre et atteignant les yeux. *Antennes* noires, très-minces, insérées un peu avant l'extrémité du rostre, de 9 articles, le 1^{er} ou scape subcylindrique, excessivement allongé et plus grand que le corps, sinueux au premier tiers de sa longueur pour embrasser la tête quand il est couché contre le rostre, un peu épaissi à son extrémité; noir, granuleux, parcimonieusement vêtu de squammules grisâtres, mélangées de petits poils noirs: le 2^e filiforme, plus mince que le 1^{er} et dépassant en longueur les $\frac{4}{5}$ de celui-ci, noir, pubescent, un peu courbé en avant, son extrémité rougeâtre: le 3^e également filiforme, un peu plus long que le $\frac{1}{4}$ du 2^e, rougeâtre, pubescent, assez fortement renflé et brillant à son extrémité: 4^e à 8^e très-courts, transversaux, égaux, serrés entre eux, chacun de la grosseur de l'extrémité du 3^e, et tous réunis égalant à peine la longueur des $\frac{3}{4}$ de ce dernier, rougeâtres, luisants et portant de petits poils noirs: le 9^e enfin aussi épais ou légèrement plus épais que les précédents, en cylindre allongé, un peu comprimé, arrondi à son extrémité, du double plus long que les cinq précédents réunis, très-densement couvert d'une pubescence grise, cachant entièrement la couleur du fond. *Prothorax* allongé, arrondi sur ses côtés en avant où il enveloppe la tête, sinueusement rétréci au premier tiers de sa longueur, puis ensuite graduellement élargi en ligne oblique jusqu'à sa base où il est trois fois aussi large qu'à son bord antérieur qui s'avance un peu en arc sur la tête; lobé sur ses côtés inférieurs contre les yeux, le lobe faiblement arrondi et frangé de squammules; faiblement bissinueux à sa base, ses angles postérieurs obtus; relevé en dessus et convexe dans le premier tiers de sa longueur, un peu convexe dans les deux tiers suivants, et paraissant vu de profil en arc renversé dont la partie antérieure est plus élevée que la postérieure; noir, pointillé, couvert d'une pubescence squammeuse brune; paré sur sa ligne longitudinalement médiane d'une bande gris-fauve, et sur chacun de ses côtés d'une bande aussi longitudinale, blanchâtre, descendant du bord antérieur et s'élargissant graduellement vers sa base où elle est d'un blanc

pur presque soyeux. *Ecusson* petit, subarrondi, relevé, couvert d'une pubescence grise. *Elytres* ovalaires, plus larges à leur base que le prothorax à la sienne, moins de deux fois plus longues que lui, faiblement arrondies et presque parallèles sur les côtés, rétrécies avant leur extrémité où elles sont ensemble arrondies, légèrement bissinuées à leur base avec les épaules, obliques; longitudinalement convexes en dessus et modérément convexes transversalement; subconvexement déclives à leur extrémité, la partie déclive assez largement enfoncée de chaque côté de la suture; creusées chacune de 8 stries ponctuées, la 1^{re} contre la suture moins enfoncée que les autres, leurs intervalles assez larges et peu élevés: le 4^e intervalle s'arrête en arrière au dessus de la partie déclive de l'élytre où il forme un petit tubercule, il est enclos par les 3^e et 5^e qui en se réunissant se prolongent ensemble pour se joindre un peu plus bas au 7^e, qui à son tour est enclos par le 8^e réuni au 2^e; noires, pointillées, couvertes de squammules brunes mélangées de grisâtre, avec une tache fauve, oblongue, placées sur le disque et à cheval sur la suture; ornées de deux bandes assez distinctes, en arc renversé, placées la 1^{re} au premier tiers de la longueur de l'élytre, un peu épaissie dans son milieu, ses bords remontant vers le calus huméral: la 2^e après les deux tiers de la longueur de l'élytre, moins arquée que la 1^{re} et arrivant jusqu'aux bords latéraux: ces bandes sont formées de squammules d'un blanc plus ou moins vif placées en petites lignes sur chacun des intervalles, et qui couvrent également le tubercule terminant le 4^e intervalle, qui porte en outre au premier tiers de sa longueur un petit faisceau de poils blancs relevés. *Dessous du corps* et *Pattes* pointillés, densément couverts de squammules d'un blanc roussâtre. *Pattes* grêles, les antérieures plus longues que les autres, plus rapprochées entre elles à leur insertion que les 2^{es}, et celles-ci plus que les 3^{es}. *Cuisses* et *Tibias* cylindriques, les premières armées d'une petite dent avant leur extrémité. *Tarses* à 1^{er} article presque aussi long que les deux suivants réunis, les deux premiers velus en dessous, le 3^e plus large, bilobé, garni en dessous d'une brosse de poils fauves.

Belle et très-rare espèce, prise à Kanala par M. Montrousier, qui ne m'en a envoyé qu'un mâle à décrire, en m'annonçant qu'il la dédiait à l'excellent commandant de la *Constantine*, M. de Montravel, dont les missionnaires de la Nouvelle-Calédonie garderont toujours un si agréable souvenir.

Les *Anomocerus Coquereli* et *Lucasi* (Montrousier, *Annales de la Société entomologique de France*, vol. de 1868, pages 888 et 889), ont le prothorax conformé de la même manière; mais ils diffèrent entre eux non-seulement en ce que le 1^{er} manque d'écusson, tandis que le 2^e en est pourvu, mais encore par la forme de leurs antennes. En effet, dans l'*An. Coquereli* ces organes ont évidemment 11 articles, la massue est ovalaire et très-distinctement tri-articulée, et le scape dépasse seulement les yeux; dans l'*An. Lucasi*, au contraire, on ne compte que 9 articles aux antennes, celles-ci sont plus grêles, le scape est plus allongé, les deux premiers articles du funicule sont plus longs, les autres très-courts, et la massue ne paraît formée que d'un seul article cylindrique un peu comprimé et un peu plus long que les cinq précédents réunis, qui à leur tour sont très-courts, transversaux et serrés entre eux.

La forme des antennes du *Lucasi* est la même que celle de l'*Anom. Montravelii*, sauf que chez ce dernier elles sont encore plus grêles, leur scape beaucoup plus grand chez les σ , et le 2^e article du funicule beaucoup plus allongé, elles n'ont également que 9 articles, à moins que dans l'une comme dans l'autre espèce les trois derniers articles ne soient intimement soudés entre eux, pour n'en former qu'un seul: ce que je n'ai pu apercevoir même avec une très-forte loupe, tant est dense et compacte la pubescence dont cet article est couvert.

Cette forme des antennes ainsi que la présence d'un écusson devrait peut-être servir à l'établissement d'un genre nouveau dans lequel il y aurait deux sections basées sur la forme du prothorax, l'une pour l'*Anom. Lucasi* et l'autre pour l'*Anom. Montravelii*.

Dryophthorus Forestieri.

Elongatus, niger opacus, griseo subpubescens. Rostrum ad basin bi-subcris-tato. Thorace profunde punctato, intra apicem leviter constricto, lateribus non nihil rotundato. Elytris punctato-sulcatis, interstitiis angustis, eleva-tis; versus apicem utrinque cristatis.

Long. 0^m,004; larg. 0^m,0015.

Cherrus Forestieri, Montrousier in litteris.

Corps d'un noir opaque, allongé, subcylindrique revêtu d'une fine pubescence grisâtre. Tête convexe, penchée, lâchement ponctuée, les points remplis d'une pubescence grisâtre. Yeux petits, déprimés, bruns. Rostre court, robuste, moitié plus étroit et deux fois aussi long que la tête, penché, faiblement arqué, un peu épaissi à son extrémité, chargé en dessus dans la première moitié de sa longueur de deux élévations oblongues, presque en forme de crêtes, séparées par un sillon assez large, et densément couvert, à l'exception de son extrémité, d'une pubescence grisâtre. Antennes courtes, robustes, noires, insérées latéralement au milieu de la scrobe, beaucoup plus près des yeux que de l'extrémité du rostre, de 6 articles, le scape épais, presque en cône renversé, le funicule de 4 articles : 1^{er} obconique, 2^e à 4^e transversaux, un peu déprimés, serrés et grossissant graduellement, 6^e formant une massue assez forte, ovalaire, spongieuse à son extrémité; d'un brun rougeâtre, la massue plus claire, couverte d'une pubescence blanche. Prothorax plus long que large dans sa plus grande largeur, coupé carrément en avant où il emboîte la tête, resserré en cette partie, ce resserrement marqué en dessus par un sillon transversal en arc renversé; un peu arrondi sur les côtés après le resserrement, coupé carrément à sa base; peu convexe en dessus, densément et assez grossièrement ponctué, avec sa ligne longitudinalement médiane unie, formant presque une petite

carène; noir, couvert d'une pubescence grisâtre. *Ecusson* petit, très-étroit, en triangle aigu. *Elytres* légèrement plus larges à leur base que le prothorax à la sienne, deux fois aussi longues que lui, leurs côtés presque parallèles et très-faiblement arrondis; coupées carrément à leur base, arrondies ensemble à leur extrémité, modérément convexes en dessus, obliquement déclives à leur extrémité; creusées chacune de 8 sillons plus profonds sur le dos que latéralement, régulièrement et assez profondément ponctués, leurs intervalles relevés en arête, le 6^e à partir de la suture se relève fortement un peu après le milieu de la longueur de l'élytre en forme de lame ou crête qui descend en ligne courbe jusqu'à l'angle sutural; noires, revêtues d'une pubescence grisâtre. *Dessous du corps* ponctué, également noir, revêtu d'une pubescence grisâtre. *Pattes* courtes, lâchement ponctuées, un peu pubescentes. *Tarses* roux.

Trouvé à Kanala par M. Montrousier qui l'a dédié au R. P. Forestier, missionnaire mariste de la Nouvelle-Calédonie, qui s'occupe avec succès de la géologie et de la minéralogie de cette île.

BOSTRICHIDES.

Bostrichus Boieldieu.

Elongato-cylindricus, niger, nitidus. Ore, antennis, prothorace pedibusque rufo-ferrugineis. Capite convexo, punctato. Prothorace antice subgibboso et rugoso, postice punctato, ante basin transversim impresso, supra piloso. Elytris punctato-striatis pilis erectis lineatim instructis, vestitis; apice rotundatis, integris.

Long. 0^m,001.

Corps allongé, cylindrique. *Tête* noire, convexe, pointillée et ciliée de flave en avant. *Palpes* et *Antennes* d'un rouge ferrugineux. *Pro-*

thorax de même couleur, luisant, plus long que large, un peu bombé et rugueux en avant, pointillé en arrière, coupé droit à sa base, transversalement un peu déprimé en avant de celle-ci et couvert de très-petits poils ferrugineux un peu couchés. *Elytres* noires, luisantes, aussi larges que le prothorax, deux fois et demie aussi longues que lui, cylindriques, coupées droit à leur base, arrondies et entières à leur extrémité; finement striées, les stries densément et finement ponctuées, leurs intervalles minces, un peu relevés; couvertes sur toute leur surface de petits poils ferrugineux et hispides disposés en lignes longitudinales. *Dessous du corps*, à l'exception du prothorax, noir. *Pattes* courtes, subcylindriques, d'un rouge ferrugineux.

J'ai reçu de M. Montrousier, sous le nom que je lui ai conservé, un exemplaire un peu détérioré de cette espèce qu'il a prise à Kanala.

LONGICORNES.

Rhamphan Reichei.

(Pl. 1, fig. 4.)

Niger, opacus. Elytris nigro-brunneis subviride nitidis. Capite punctato, valde canaliculato. Prothorace coriaceo, transverso, minus convexo, lateribus deflexis, crenatis, angulis posticis acutis sub-divaricatis; supra in disco plaga elevata nitida litteram M formante, ornato. Scutellum magnum, coriaceum, nigrum, postice rotundatum. Elytris scabroso-rugosis, parallelis, lateribus marginalis, postice conjunctim sub-rotundatis, ad suturam macronatis. Pedibus compressis et asperatis.

Long. 0^m,033; larg. 0^m,014.*Mallodon Reichei, Montrousier in litteris.*

Tête oblongue, noire, grossièrement et irrégulièrement ponctuée,

creusée entre les yeux d'un large sillon. *Epistome* triangulaire, échancré en avant. *Labre* à peine visible, cilié de roux. *Mandibules* fortes, de la longueur de la moitié de la tête, grossièrement ponctuées, lisses à leur bord interne et à leur extrémité, tronquées carrément en avant, l'angle interne de cette troncature en forme de dent aiguë. *Palpes* roussâtres, portant quelques petits poils de même couleur, le dernier article ovalaire, tronqué au bout. *Yeux* grands, transversaux, très-faiblement échancrés en avant. *Antennes* d'un brun noirâtre, atteignant les 3 quarts de la longueur des élytres : de 11 articles : le 1^{er} grand, s'élargissant de sa base à son extrémité, comprimé, grossièrement ponctué : le 2^e très-court, obconique, les suivants plus courts que le 1^{er} et à peu près d'égale longueur entre eux : les 3^e à 8^e subcylindriques, graduellement renflés à leur extrémité, lâchement ponctués : les suivants subcylindriques, un peu comprimés, garnis de fines stries longitudinales qui les font paraître ternes : le dernier aussi grand que les deux précédents réunis, plus comprimé et plus densément strié que ceux-ci, un peu courbé et pointu à son extrémité. *Prothorax* d'un noir mat, transversal, deux fois moins long que large en arrière, plus large en avant que la tête y compris les yeux, élargi ensuite graduellement en s'arrondissant sur les côtés, très-finement et obliquement rétréci dans le dernier 8^e de sa longueur, crénelé latéralement avant le rétrécissement, les angles formés par celui-ci un peu divergents et très-aigus ; légèrement bispinué à ses bords antérieur et postérieur qui sont ciliés de roux, ce dernier finement rebordé ; modérément convexe en dessus, ses côtés fléchis, surtout près des angles antérieurs qui sont abaissés et obtus ; finement chagriné ; creusé d'un sillon étroit et peu profond sur sa ligne longitudinalement médiane, et paré de quatre empâtements brillants et rugueux : un dans son milieu, formant à peu près la lettre M, un petit, oblique, de chaque côté de cette lettre, et le dernier, étroit, placé contre la base suivant celle-ci dans toute sa largeur et remontant de chaque côté, en forme de crochet, entre la branche de l'M et le trait obli-

que latéral. *Ecusson* grand, oblong, arrondi à son extrémité, rugueux, d'un noir terne, avec son pourtour lisse, brillant. *Elytres* d'un brun noir brillant à reflet un peu verdâtre, aussi larges à leur base que le prothorax dans sa plus grande largeur, 4 fois aussi longues que lui, leurs côtés presque parallèles, finement rebordés et relevés un peu en forme de gouttière ; largement arrondies ensemble à leur extrémité avec l'angle sutural épineux ; modérément convexes en dessus et moins dans le dernier tiers de leur longueur ; avancées chacune à leur base dans la moitié de leur largeur à partir de la suture, celle-ci finement rebordée dans la dernière moitié de sa longueur ; les épaules droites, un peu calleuses avec l'angle huméral arrondi ; grossièrement et irrégulièrement ponctuées et transversalement ridées en dessus, les rides et la ponctuation confondues ensemble, ce qui les fait paraître scabreuses. *Dessous du corps et abdomen* d'un noir mat, finement et densément ponctués. *Métasternum* lisse, brillant : côtés de la poitrine couverts de poils courts jaunâtres. *Pattes* médiocrement robustes, comprimées, d'un noir brillant. *Cuisses* lâchement ponctuées en dessous, couvertes en dessus, principalement celles antérieures, d'aspérités. *Tibias* déprimés, s'élargissant un peu de la base à leur extrémité, longitudinalement cannelés, raboteux, plus ou moins couverts d'aspérités sur leurs bords, portant en dessous à leur extrémité deux épines ; les tibias antérieurs sont plus fortement déprimés, cannelés et raboteux que les autres. Tous les *Tarses* revêtus en dessous d'une brosse de poils roux.

Cette espèce a été prise à Kanala par M. Montrousier, qui me l'a envoyée en la dédiant à « M. Reiche, l'un des membres les plus actifs de la *Société entomologique de France.* »

Pharocantha Imperialis.

(Pl. 1, fig. 3.)

Elongatus, paululum convexus, nigro-viridis. Palpis flavis. Antennis sub-

tus flavo fimbriatis, articulis 3-7 apice spinosis. Capite prothoraceque aureo dense tomentosus, illo lateribus inæquale et supra plagâ magnâ denudatâ, nitidissima, nigro-viride, instructo. Elytris, e basi longe medium, planis, lineatim-fossulatis, obscure-viridibus, ad marginem externam nitide-violaceis et lineâ flavâ longitudinale, notatis; deinde minus planis, politis, nigro-viridibus, nitidissimis, maculâ oblongâ, subtriangulare, flavâ, ornatis. apice singulatim truncatis et bispinosis. Subtus dense aureo tomentosa. Pedibus aureo-pubescentibus.

Long. 0^m,021 à 0^m,024; larg. 0^m,005 à 0^m,006.

Stenocorus Imperialis, Montrouzier in litteris.

Tête oblongue, légèrement penchée, déprimée vers l'épistome, d'un vert noir, entièrement couverte d'un duvet tomenteux, soyeux et doré; creusée sur sa ligne longitudinalement médiane d'un sillon très-étroit, laissant à chacune de ses extrémités une petite place subtriangulaire dénudée. *Epistome* très-court, d'un brun rougeâtre luisant. *Labre* de même couleur, court, transversal, cilié de flave doré à son bord antérieur. *Mandibules* courtes, noires, recourbées en pointe aiguë à leur extrémité, et revêtues extérieurement à leur base d'une pubescence dorée. *Palpes* flaves. *Yeux* bruns, largement échancrés par l'insertion des antennes, leur partie supérieure étroite, peu saillante, leur partie latérale et inférieure beaucoup plus grosse et plus large. *Antennes* sétacées, de 11 articles, presque moitié plus longues que le corps, brunes, pubescentes, frangées de flave en dessous des 5 à 6 premiers articles : les articles de 3 à 7 armés intérieurement à leur extrémité d'une épine assez forte. *Prothorax* d'un vert noir, très-brillant et lisse sur le disque et sur sa partie médiaire antérieure, densément couvert sur le reste de sa surface d'un duvet tomenteux, soyeux et doré; subcylindrique, plus long que large, coupé carrément et frangé de doré à ses bords antérieur et postérieur; creusé de deux sillons transversaux : le 1^{er} circulaire, près du bord antérieur : le 2^e moins profond, placé près du bord postérieur; inégal vers sa base et sur ses côtés, ceux-ci présentant trois petits

tubercules placés à la suite l'un de l'autre entre les 2 sillons. *Ecusson* allongé, arrondi au sommet, densément couvert d'une pubescence soyeuse et dorée. *Elytres* trois fois aussi longues que le prothorax, moitié plus larges que lui à leur base, celle-ci coupée carrément, leurs angles huméraux, calleux, arrondis et légèrement avancés; parallèles jusqu'aux $4\frac{2}{3}$ de leur longueur, subconvexement rétrécis ensuite; tronquées chacune à leur extrémité, chaque angle de la troncature munie d'une épine, l'externe plus grande que l'interne; presque planes en dessus depuis la base jusqu'après le milieu de leur longueur, faiblement convexes ensuite; creusées sur la partie plane de petites fossettes oblongues, serrées, placées en rangées longitudinales, leurs intervalles coriacés; très-finement et presque imperceptiblement ponctuées dans le reste de leur longueur; d'un vert brillant sur la partie déclive de la base, d'un violet brillant sur les angles huméraux et sur les côtés en dessous dans plus de la première moitié de leur longueur, d'un vert mat en dessus dans la partie creusée de fossettes, et d'un vert noir très-brillant dans le surplus; ornées chacune d'une bande longitudinale d'un jaune brillant partant de l'épaule et s'arrêtant ou finissent les fossettes, et d'une tache de même couleur plus large, très-allongée, subtriangulaire, commençant à une certaine distance de la bande dont elle paraît faire la suite et s'arrêtant en s'amincissant avant l'extrémité, celle-ci couverte d'une pubescence grisâtre. *Dessous du corps* brun noir, rougeâtre à l'abdomen, entièrement couvert d'une pubescence soyeuse et dorée. *Pattes* longues, brunes. *Cuisses* en massue allongée, revêtues sur leur dernière moitié d'une pubescence soyeuse dorée. *Tibias* un peu comprimés, leur extrémité et les tarses couverts d'une pubescence semblable. *Tarses* minces, allongés, 1^{er} article aussi grand que les deux suivants réunis, le 3^e moins long que le 2^e, profondément bilobé, le 4^e mince, aussi long que le 1^{er}. Les *Crochets* minces et libres.

Cette belle espèce a été capturée par M. Montrousier à Kanala, dans le mois de janvier; elle n'y est pas commune.

Nemaschema Mulsanti.

(Pl. 1, fig. 6.)

Elongatus, subcylindricus, æneo-rufo-nitidus. Capite subelongato, facie subperpendiculare flavo vestita, lineis duabus in vertice flavis. Antennis nigro-brunneis, subtilus nigro-fimbriolatis. Prothorace elongato, cylindrico, transversim crebre rugato, rugis flavo vestitis, lineâ medianâ et antice posticeque lineâ transversâ glabris, nitidis. Scutello lateribus posticeque flavo obtecto. Elytris parallelis, postice attenuatis, apice truncatis et flavo fimbriatis; suprâ subconvexis, sulcis flavo-pubescentibus quatuor impressis, sulco secundo brevioribus. Pedibus gracilibus pube flavâ vestitis.

Long. 0^m,011-0^m,016; larg. 0^m,002-0^m,004.

Leptonotus Mulsanti, Montrousier in litteris.

Corps allongé, étroit, un peu cylindrique. *Tête* cylindrique et un peu prolongée en arrière des yeux, sa face courte, aplatie, peu avancée, presque perpendiculaire; très-finement ponctuée en dessus et creusée d'un sillon sur sa ligne longitudinalement médiane; d'un roux bronzé brillant; couverte sur sa face, sur ses joues, et autour des yeux d'une pubescence jaune dorée, et sur son vertex de deux bandes longitudinales de même couleur. *Epistome* transversal, légèrement échancré en arc en avant. *Labre* presque carré, couvert de poils jaunes brillants. *Mandibules* courtes et noires. *Palpes* grêles, roussâtres, à dernier article oblongo-ovale, pointu à son extrémité et aussi long que le précédent. *Yeux* grands, rougeâtres, écartés, assez proéminents et échancrés au devant de l'insertion des antennes. *Antennes* sétacées, aussi longues que le corps (♂), plus courtes (♀), d'un brun un peu violacé, avec les 3 derniers articles (♂), les 2 derniers seulement (♀) d'un blanc jaunâtre, les articles 3^e à 6^e frangés de noir en dessous: de 11 articles, le 1^{er} grand, s'épaississant graduellement de sa base à son extrémité, couvert en dessus d'une légère pubescence jaune, le 2^e très-

court, globuleux, le 3^e grand, presque aussi long que les 4^e à 5^e réunis, le 4^e plus long que le 5^e, celui-ci et les suivants d'égale grandeur entre eux, le dernier en pointe obtuse à son extrémité. *Prothorax* d'un roux bronzé brillant, cylindrique, deux fois aussi long que large ; coupé carrément et frangé de roux en avant et en arrière ; couvert de rides transversales embrouillées ; creusé en dessus de 4 fins sillons longitudinaux, plus ou moins interrompus, et de 2 sillons transversaux bien marqués, l'un près du bord antérieur et l'autre près de la base, tous deux interrompus vers la ligne médiane ; médiocrement couvert entre les rides et plus densément dans les sillons d'une pubescence jaune dorée. La ligne médiane qui s'élargit dans son milieu et les bords antérieur et postérieur sont entièrement dénudés et présentent la couleur brillante du fond. *Ecusson* assez grand, transversal, arrondi en arrière, d'un roux bronzé brillant, couvert sur les côtés et en arrière de poils courts et serrés, d'un jaune doré. *Elytres* d'un roux clair, bronzé, brillant, plus larges à leur base que le prothorax, près de 3 fois aussi longues que lui, parallèles sur les côtés jusqu'aux 4 cinquièmes de leur longueur, puis un peu rétrécies jusqu'à leur extrémité où elles sont chacune obliquement tronquées du bord externe à la suture, et frangées de jaune doré ; un peu convexes en dessus, leurs épaules faiblement obliques et calleuses ; légèrement coriacées à leur base et jusqu'après la moitié de leur longueur, unies ensuite ; creusées chacune de 4 sillons longitudinaux : le 1^{er} longeant la suture, le 2^e un peu oblique, partant du calus huméral et s'arrêtant avant la moitié de la longueur, le 3^e commençant au dessous de ce calus et allant jusqu'à l'extrémité de l'élytre, le 4^e enfin régissant le long du bord externe ; ces sillons, revêtus d'une pubescence d'un jaune doré, sont plus profonds dans la 2^e moitié de leur longueur et font paraître leurs intervalles comme relevés. *Dessous du corps* et *Pattes* d'un roux bronzé, les côtés de la poitrine et de l'abdomen, l'extrémité du dernier anneau de celui-ci et les pattes, revêtus d'une pubescence jaune doré. *Pattes antérieures* plus courtes que les autres, avec leurs cuisses plus fortes et plus renflées. *Tarses* garnis en dessous d'une brosse de poils jaunes.

Cette belle espèce qui rentre dans le genre *Nemaschema*, créé par M. James Thomson, a été prise à Kanala par M. Montrousier, qui me l'a envoyée en la dédiant à M. Mulsant, comme un faible hommage de sa respectueuse admiration pour ses nombreux et excellents ouvrages entomologiques.

Sphingnotus Perroudi, MONTROUSIER.

Grandis, corpore parallelo, subdepresso, subaeneo-viridis. Capite viridi-metallico parum fulgido, crasse irregulariterque punctato, longitudinaliter sulcato. Prothorace transverso. crebris punctis impressis insignito, summa basi et apice, nec in medio limbo levi, basi bissinuato, posterius truncato, lateribus arcuatim emarginato ac proindè binos dentes exterius emittente, viridi-metallico nec fulgente. Elytris basi prothorace laterioribus, parallelis, apice truncatis, nec spinosis, vix convexis, punctis impressis series vix distinctas formantibus, triplici zona transversa cervinea, aliquotque ejusdem coloris maculis sine ordine sparsis ornatis. Scutello ceruleo, levi, subrotundato.

Long. 0^m,036, larg. aux angles huméraux 0^m,012 Long. de la tête 0^m,008; larg. 0^m,065. Long. du prothorax 0^m,006; larg. 0^m,001. Long. des antennes 0^m,028.

Ichthyosoma mirabile (Essai sur la Faune de l'île de Woodlark, par le R. P. Montrousier, 1857, page 33.)

Tête d'un vert métallique peu brillant, en carré long, couverte de points enfoncés, irréguliers; un peu déprimée sur la face, munie d'un sillon longitudinal, dont les côtés sont convexes et qui vient se perdre en dessus de l'épistome; lisse en dessous et derrière le yeux, offrant quelques poils roux, rares, assez longs. L'épistome est transversal et d'un noir cuivreux, le labre noir violet, l'un et l'autre couverts de longs poils roux. Les *Mandibules* sont fortes, triangulaires, arquées, marquées d'un sillon au côté externe, noires. Les *Palpes* noirs, se terminant par un article ovalaire. Les yeux sont

peu saillants, réniformes, très-profondément échancrés, mais non entièrement coupés en deux, latéraux, assez éloignés du bord postérieur de la tête, noirs. Les *Antennes* très-distantes à leur insertion, plus longues que les deux tiers de l'insecte, sétacées, sont d'un bleu d'acier très-brillant, velues de noir en dessous; elles ont le 1^{er} article un peu en massue pédiculée, le 2^e très-court, subglobuleux, à articulation peu distincte, les 3^e et 4^e à peu près égaux entre eux et plus longs que le 1^{er}, les suivants diminuent progressivement de longueur. Autour de leur base s'élève un petit disque à rebord d'un beau bleu d'acier. Le *Prothorax* de la même teinte que la tête, presque une fois plus large que long, déprimé et un peu échancré et coupé carrément en avant; il envoie ensuite une dent mousse qui revient obliquement former l'angle antérieur; s'échancre profondément sur les côtés, envoie une autre dent latérale et rentre vers le bord postérieur qui est bissinué et coupé carrément au dessus de l'écusson: les deux dents qui sont aux deux extrémités de l'échancrure latérale sont plates et s'avancent au dessus des côtés qui sont arrondis, comme dans la plupart des autres longicornes. Le *Prothorax* est grossièrement et irrégulièrement ponctué, sauf au milieu du sommet et de la base où il offre un petit espace lisse. L'*Écusson* en triangle arrondi est vert bleu, lisse, même vu à la loupe; il offre de chaque côté de la base un petit faisceau de poils fauves. Les *Elytres* profondément échancrées pour recevoir l'écusson se relèvent pour émettre une dent à la base, s'échancrent de nouveau et se terminent à l'angle huméral en un tubercule peu aigu, marqué en arrière d'un sillon oblique; elles sont presque parallèles, peu rétrécies au sommet, coupées carrément à l'extrémité et n'offrent pas de vestige d'épine aux angles postérieurs soit internes, soit externes; elles sont peu convexes, repliées en dessous de l'angle huméral, marquées de points et de petites fossettes formant au plus 5 sillons mal déterminés et autant de côtes obsolètes, et irrégulièrement disséminés au côté externe; d'un beau vert métallique avec quelques petites taches fauves sur les côtés et 3 points de même couleur

sur le limbe, à la hauteur de l'insertion de la 1^{re} paire de pattes : il faudrait plus que de la bonne volonté pour faire une bande transversale de cet assemblage de taches ; derrière elles, un peu plus loin que le 1^{er} tiers des élytres est la 1^{re} bande, elle est perpendiculaire à la suture, se compose de 8 fossettes remplies d'une villosité fauve, un peu oblongues et dont les 4 externes sont un peu plus avancées du côté de la base des élytres : vers le 2^e tiers est une 2^e base arquée, ouverte du côté du sommet, composée de taches de plus en plus petites à mesure qu'elles approchent de la suture, et dont les plus extérieures semblent comprendre plusieurs taches confluentes : entre ces deux bandes, qui à la rigueur mériteraient seules ce nom, on voit sans ordre quelques points également fauves très-petits. Enfin, derrière la bande arquée on voit un groupe de petits points fauves, assez serrés et formant une tache qui s'élargit vers la suture des deux côtés. Le reste est parfaitement conforme au *Sphingnotus insignis* (Perroud. *Mélanges entomologiques*, 1855, page 93).

Cette espèce se distingue du *Sphingnotus insignis*, par plusieurs traits : 1^o elle n'offre ni dépression entre et derrière les antennes, ni élargissement du sillon longitudinal entre elles ; 2^o l'épistome n'a rien de brun rouge, il est très-distinctement noir cuivreux, le labre est bleu d'acier absolument comme le 1^{er} article des antennes ; 3^o le prothorax ne présente pas la moindre trace de sillon longitudinal ; 4^o les élytres mesurées à leur angle huméral sont bien plus larges que le corselet à ses angles antérieurs, il n'y a aucune épine, si petite qu'on la suppose, à chaque angle de la troncature au bout ; elles n'ont que 3 bandes transversales de taches fauves, encore même la dernière est-elle peu nettement dessinée ; 5^o le dessous du corps n'offre sur les côtés de l'abdomen que des points et non de grosses taches rondes fauves.

Elle se distingue aussi du *Sphingnotus mirabilis*, Boisduval, décrit par M. Perroud, *loco citato*, page 91. En ce que : 1^o il n'y a pas de point blanc sur l'écusson ; 2^o les bandes transversales des élytres sont

fauves, nullement blanches; 3° les points de ces dernières forment des côtes obsolètes, etc.

Elle forme pour ainsi dire le passage de l'*insignis* au *mirabilis*, distincte de l'un et de l'autre par plusieurs traits, et, chose singulière, se rapprochant de l'un par ce qui la sépare de l'autre, et *vice versa*; ainsi elle n'a que 3 bandes transversales sur les élytres, ce qui la distingue de l'*insignis* en la rapprochant du *mirabilis*; mais ces bandes sont fauves, ce qui l'éloigne du *mirabilis* pour la rapprocher de l'*insignis*.

Quant à mon *Tmesisternus dubius* et à mes *Ichthyosoma armatum* et *Dejeanii* (Montrousier, *loco citato*, page 59), ils n'ont de rapport avec le genre *Sphingnotus* que par l'échancrure du *mésosternum*, recevant la pointe postérieure du *prosternum*, et bien loin d'avoir le prothorax échancré ou étranglé sur les côtés, ils l'ont très-distinctement élargi d'avant en arrière comme les *Distichocères* de Kirby. En outre ils ont les cuisses en massue, ce qui n'existe pas chez les *Sphingnotus*.

MONTROUSIER.

NOTA. Je n'ai pas vu en nature ce nouveau *Sphingnotus* que M. Montrousier a bien voulu me dédier, en changeant le nom qu'il lui avait précédemment donné, alors qu'il le prenait pour le *Tmesisternus mirabilis* de Boisduval, et j'ai transcrit en entier la description très-détaillée qu'il m'en a envoyée, ainsi que les diverses observations dont il l'a accompagnée, répondant ainsi aux doutes que j'avais émis (Perroud, *loco citato*, page 97-99) sur le genre auquel devaient se rapporter ses *Tmesisternus dubius* et *Ichthyosoma armatum* et *Dejeanii*, qui tous trois sont, d'après ce qu'il dit, de véritables *Tmesisternus*.

PHYTOPHAGES.

Psylliodes Illigeri.

Oblongo-ovata, viridis vel cæruleo-viridis, nitida. Capite punctulato, carinato. Labro, mandibulis palpisque nigris. Antennarum articulis 1-3 flavis,

4-5 plus minuscule apice brunneis, cæteris incrassatis, nigro-brunneis. Prothorace punctato. Elytris, punctato-striatis, interstitiis planis, levibus. Femoribus brunneis, tibiis tarsisque ferrugineis.

Long. 0m,0023 ; larg. aux épaules 0m,001.

Psylliodes Illigeri, Montrousier in litteris.

Elliptique, d'un vert ou d'un vert bleuâtre, brillant. Tête penchée, finement pointillée, chargée en avant sur sa ligne médiane d'une courte carène se bifurquant postérieurement et s'étendant à droite et à gauche contre chaque œil, ce qui lui donne la forme d'un Y renversé; marquée d'un point enfoncé immédiatement après la naissance de la bifurcation. Labre, Mandibules et Palpes noirs. Yeux également noirs, gros, arrondis, saillants. Antennes n'atteignant pas tout-à-fait la moitié du corps, de 10 articles : les 5 premiers flaves : les 4^e et 5^e rembrunis chacun à leur extrémité dans une plus ou moins grande étendue, les suivants graduellement un peu épaissis et d'un brun noirâtre. Prothorax transversal, moitié plus étroit en avant qu'à sa base; coupé carrément en avant, avec ses angles antérieurs fortement abaissés et aigus; assez fortement arrondi en arrière, ses angles postérieurs arrondis et moins abaissés que les antérieurs; faiblement arrondi et finement rebordé sur les côtés, ce rebord est un peu relevé et dilaté extérieurement en forme de dent avant l'angle antérieur du prothorax; modérément convexe en dessus et assez densément ponctué, les points en sont d'autant plus marqués qu'ils se rapprochent davantage des bords latéraux. Ecusson petit, lisse, en triangle curviligne. Elytres presque moitié plus larges aux épaules que le prothorax à sa base, près de quatre fois aussi longues que lui; dilatées obliquement de leur base aux épaules dont le calus est bien marqué, graduellement rétrécies ensuite, en s'arrondissant très-légèrement sur les côtés, jusqu'à leur extrémité, où elles sont ensemble subogivalement terminées; convexes en dessus, finement rebordées latéralement et marquées chacune de 9 légères

stries régulièrement ponctuées, et du commencement d'une dixième près de l'écusson, cette dernière se prolongeant plus loin que le premiers tiers de la longueur de l'élytre : intervalles des stries planes et lisses. *Dessous du corps* d'un brun noirâtre, luisant. *Abdomen* lâchement ponctué. *Cuisses* postérieures très-grosses, d'un brun noirâtre, brillant; les antérieures et les intermédiaires un peu renflées, d'un brun rougeâtre. Tous les *Tibias* et les *Tarses* ferrugineux.

Prise à Kanala sur le *Datura stramonium* (plante introduite) et sur le *Solenum oleraceum* et une *Physolis* (indigènes). M. Montrousier l'a dédiée à Illiger.

Chaetocnema Allardi.

Ovata, nigro-ænea, viride tincta. Capite læve. Prothorace transversim quadrato, punctato. Elytris regulariter et profunde punctato-striatis, interstitiis subcostatis, singulatim vittâ longitudinali testaceâ ornatis. Antennis, tibiis tarsisque testaceis.

Long. 0m,002; larg. 0m,0007.

Plectroscelis Allardi, Montrousier in litteris.

Ovale, d'un bronzé noirâtre, peu brillant, avec une teinte verdâtre principalement sur le prothorax. *Tête* sans carène, lisse, rayée au dessus de l'insertion des antennes d'une petite ligne arquée en arrière, plus ou moins marquée, allant d'un œil à l'autre. *Labre* et *Palpes* noirs, quelquefois la base du dernier article de ceux-ci est testacée. *Yeux* grands, noirs, peu saillants. *Antennes* atteignant la moitié du corps, testacées, leurs 3 derniers articles rembrunis. *Prothorax* en carré transversal, coupé droit en avant, un peu arrondi et très-finement rebordé en arrière, le rebord interrompu au devant de l'écusson, à côtés droits, parallèles et bien distinctement rebordés; ce rebord légèrement relevé et un peu épaissi aux angles antérieurs qui sont arrondis, les angles postérieurs presque droits et pointus;

penchée, enfoncée jusqu'aux yeux dans le prothorax, très-finement pointillée; creusée d'un étroit sillon sur sa ligne médiane, partant d'entre les yeux et se dirigeant sur le vertex, et de 2 fines stries partant chacune de l'angle antérieur de l'épistome et se dirigeant obliquement l'une contre l'autre vers la naissance du sillon médian, qu'elles atteignent quelquefois. *Epistome* peu profondément et sub-triangulairement échancré à son bord antérieur, mais n'ayant point de prolongement en forme de corne; il a dans son milieu une petite impression triangulaire plus ou moins marquée et quelquefois réduite à un point. *Labre* court, transversal, presque coupé droit en avant. *Mandibules* robustes, noires et bifides à leur extrémité. *Palpes* d'un ferrugineux clair. *Yeux* gros, noirs et saillants. *Antennes* plus longues que la moitié du corps, quelquefois un peu rembrunies à leur extrémité. *Prothorax* transversal, plus de moitié plus large que long; entièrement rebordé, un peu plus fortement sur les côtés qu'en avant et en arrière; coupé droit à son bord antérieur, très-légèrement arrondi à son bord postérieur; arrondi sur ses côtés, ses angles antérieurs aigus et fortement abaissés, ce qui le fait paraître plus étroit en avant qu'en arrière, ses angles postérieurs peu abaissés et également aigus; assez convexe en dessus, légèrement et lâchement ponctué. *Ecusson* petit, en triangle curviligne et d'un rouge plus brun que le reste du corps. *Elytres* un peu plus larges à leur base que le prothorax à la sienne, plus de trois fois plus longues que lui, faiblement arrondies sur les côtés, un peu rétrécies et arrondies ensemble à leur extrémité; rebordées sur les côtés convexes; en dessus avec les épaules arrondies et le calus huméral bien marqué; couvertes sur toute leur surface de points assez gros, disposés en lignes longitudinales et moins profondément enfoncés vers l'extrémité; creusées chacune de 2 stries ponctuées, la 1^{re} contre la suture, ne commençant qu'après la première moitié de la longueur de l'élytre et ne touchant pas l'extrémité, la 2^e près du bord latéral, plus profonde que la 1^{re}, commençant après le premier tiers de l'élytre et quelquefois au dessous du calus huméral et s'effaçant avant l'extrémité.

Dessous du corps de la même couleur que le dessus. *Pattes* d'une teinte plus claire, et couvertes d'une pubescence blanche. *Cuisses* postérieures médiocrement renflées.

Prise à Kanala sur une belle rubiacée à laquelle M. Montrousier a donné le nom de *Douarria speciosa*. Dans la note que M. Montrousier m'a envoyée touchant cette espèce, il dit qu'elle est semblable comme forme à son *Altica* (*Phyllotreta?*) *dimidiata*; il serait alors possible que cette dernière espèce appartînt aussi au genre *Sphaeroderma*.

Sphaeroderma Histris.

Ovata, convexa, nitida. Capite obsolete punctulato, in medio sulcato: subaeneo-nigro, antice posticeque rubro-ferrugineo. Mandibulis oculisque nigris. Antennarum articulis primis vel 3 vel 4, flavo-testaceis, caeteris brunneis, ad apicem tantummodo flavo-testaceis. Prothorace transverso, marginato, supra laeve punctato, subaeneo-nigro. Elytris punctato-striatis, striis in medio longe interruptis; subaeneo-nigris rubro-ferrugineo variegatis. Subtus picea. Abdomine rubro testaceo. Pedibus flavo-testaceis.

Long. 0^m,002 à 0^m,003.

Ovale, convexe, brillante. *Tête* penchée, très-finement pointillée, légèrement rugueuse en avant, parsemée de quelques gros points entre les yeux et marquée de petites rides longitudinales en arrière de ceux-ci et sur le vertex; creusée sur sa ligne médiane d'un étroit sillon prenant naissance entre les yeux et remontant sur le vertex; d'un noir un peu bronzé, avec le front et le vertex et souvent l'épistome d'un rouge ferrugineux luisant. *Epistome* peu profondément et subtriangulairement échancré, mais n'ayant point de prolongement en forme de corne. *Labre* court, transversal, ferrugineux, légèrement échancré en arc à son bord antérieur. *Mandibules* robustes, noires, bifides à leur extrémité. *Palpes* flaves. *Yeux* gros,

noirs, saillants. *Antennes* pubescentes, presque aussi longues que le corps, leurs 3 et quelquefois leurs 4 premiers articles d'un flave testacé, les articles suivants bruns avec l'extrémité de chacun d'eux flave testacé. *Prothorax* noir, luisant, un peu bronzé, transversal, un peu plus de moitié plus large que long, finement rebordé en avant et en arrière et un peu plus fortement sur les côtés qui sont arrondis; coupé carrément à son bord antérieur, légèrement arrondi à sa base, ses angles antérieurs aigus et fortement abaissés, ce qui le fait paraître plus étroit en avant qu'en arrière, ses angles postérieurs moins abaissés et obtus; assez convexe en dessus et lâchement ponctué. *Ecusson* petit, brun, en triangle curviligne. *Elytres* un peu plus larges à leur base que le prothorax à la sienne, près de quatre fois aussi longues que lui; rebordées et peu arrondies sur les côtés, un peu rétrécies et arrondies ensemble à leur extrémité; convexes en dessus avec le calus huméral bien marqué et les épaules arrondies; creusées chacune de 9 stries ponctuées, ces stries ne sont bien marquées qu'à la base et à l'extrémité, elles sont en partie géminées avec leurs intervalles un peu relevés, mais elles sont effacées sur le reste de la surface où les points sont alors disposés presque sans ordre et mélangés de rides transversales plus ou moins marquées. Les élytres sont d'un noir luisant, un peu bronzé, et variées d'un ferrugineux rouge. Cette couleur forme sur la base dans le premier cinquième de la longueur une bande plus ou moins interrompue, de distance en distance, par la couleur du fond. Cette bande émet dans son milieu un rameau plus ou moins large descendant sur la ligne médiane de chaque élytre, jusqu'à la moitié de la longueur de celle-ci, ou tantôt il s'épaissit fortement de manière à former une grosse tache un peu transversale couvrant la moitié médiane de l'élytre, et tantôt il se prolonge à droite et à gauche, en présentant du côté de la suture une grosse tache presque carrée, et du côté du bord externe une petite bande transversale continuée par de petites taches placées à la suite les unes des autres en forme d'arc renversé remontant du côté de l'épaule. La même couleur rouge

ferrugineux couvre le dernier tiers des élytres, laissant paraître dans le milieu sur chacune d'elles, plus ou moins largement et irrégulièrement, la couleur du fond qui toujours vient par un petit rameau rejoindre le bord externe et qui très-souvent découpe, en avant, le rouge ferrugineux de manière à le réduire à une suite de petites taches oblongues disposées en arc. *Epipleures* noir bronzé. *Dessous du corps* brun. *Abdomen* d'un rouge ferrugineux soit dans son entier, soit dans ses trois derniers anneaux. *Pattes* pubescentes, d'un flave testacé. *Tarses* plus pâles. Les *Cuisses* postérieures modérément renflées.

Cette espèce provient de la Nouvelle-Calédonie; je l'ai reçue sans désignation de localité.

Colaspis Kanalensis.

Ovalis, convexa nigro-violacea, nitida. Antennis nigris, articulis tribus primis subtus plus minusve rufis. Capite in vertice uni-striato, labro rufo. Prothorace transverso, laxo punctato, antice angustiore, lateribus rotundatis et marginatis, margine reflexo. Scutello rotundato, nigro. Elytris irregulariter striato-punctatis et ad apicem punctato-striatis.

Long. 0^m,006 ; larg. 0^m,004.

Montrousier in litteris.

Ovale, convexe, d'un violet noirâtre, luisant. *Tête* penchée, engagée dans le prothorax jusqu'aux yeux; finement pointillée, creusée sur le vertex d'une strie longitudinale et d'une fossette arrondie au milieu du bord antérieur de l'épistome qui est échancré en arc au devant de cette fossette et coupé obliquement sur ses côtés. *Labre* grand, transversal, rouge, luisant, échancré en arc en avant. *Mandibules* noires. *Palpes* flaves. *Antennes* longues, filiformes, de 11 articles, les derniers un peu comprimés; noires, pubescentes et obs-

cures, leurs 3 premiers articles luisants et plus ou moins rouges en dessous. *Yeux* gros, arrondis, saillants. *Prothorax* penché, transversal, beaucoup plus étroit en avant qu'en arrière, un peu avancé en arc sur la tête, finement rebordé antérieurement et postérieurement; arrondi sur ses côtés, où il est plus largement rebordé, ce rebord un peu relevé en forme de gouttière; convexe en dessus, ses côtés antérieurs graduellement et fortement abaissés avec leurs angles arrondis, ses côtés postérieurs plus relevés, leurs angles aigus: très-faiblement bispinué à sa base et lâchement ponctué en dessus. *Ecusson* noir, arrondi, très-finement pointillé. *Elytres* ovalaires, convexes, à calus huméral bien marqué, un peu plus larges à leur base que le prothorax à la sienne et formant avec lui sur les côtés un angle obtus, trois fois aussi longues que lui, se rétrécissant un peu de la base à leur extrémité où elles sont ensemble arrondies; ponctuées un peu irrégulièrement en forme de stries dans les deux premiers tiers ou les trois premiers quarts de leur longueur, les stries bien marquées ensuite et ponctuées, avec leurs intervalles un peu relevés surtout vers l'extrémité. *Dessous du corps* ponctué, d'un noir bleuâtre ainsi que les pattes. *Cuisses* mutiques. *Tarses* peu allongés, leur 1^{er} article plus court que les deux suivants réunis. *Crochets des Tarses* roux, munis à la base de chacune de leurs branches d'une épaisseur presque en forme de dent triangulaire.

Pris par M. Montrousier à Kanala.

Colaspis Solani.

*Ovalis, convexa. Capite ferrugineo, nitido, levissime punctulato, infron-
te uni-striato. Labro transverso ferrugineo, antice arcuatim emarginato.
Mandibulis nigris. Palpis ferrugineis. Oculis globosis nigris. Antennis lon-
gioribus, filiformibus, nigris, articulis quatuor primis ferrugineis. Protho-
race transverso ferrugineo, nitido, lateribus rotundatis, levissime margi-
natis, margine brunneâ. Elytris æneo-nigris, substriatim grosse punctatis,*

lateribus rugatis; singulatim ad suturam lineâ ferrugineâ postice abbreviata et altera lineâ eâdem colore ad marginem exteriorem in secunda dimidia parte, ornatis. Subtus pectore, abdomineque œneo-nigris. Pedibus flavo-ferrugineis.

Long. 0^m,0033; larg. 0^m,002.

Eumolpus Solani, Montrouzier in litteris.

Corps ovale, convexe. *Tête* penchée, enfoncée jusqu'aux yeux dans le prothorax, rétrécie et à côtés parallèles en avant, d'un ferrugineux luisant; très-finement pointillée, rayée d'une strie longitudinale au milieu du front et chargé sur celui-ci à côté de l'insertion de chaque antenne d'un petit empâtement triangulaire. *Epistome* et *Labre* ferrugineux, le premier assez profondément échancré en arc en avant, ses angles arrondis, le second transversal, arrondi et légèrement échancré en avant. *Mandibules* fortes, recourbées à leur extrémité, noires. *Palpes* ferrugineux. *Yeux* gros, saillants, latéraux, noirs. *Antennes* filiformes, allongées, noires, revêtues d'une pubescence blanchâtre qui les fait paraître mates, leurs 4 premiers articles luisants. *Prothorax* court, fortement transversal, penché, coupé droit en avant, très-faiblement bispinué à sa base, très-arrondi sur les côtés, ceux-ci ainsi que la base finement rebordés: ces rebords bruns; modérément convexe en dessus, ses angles antérieurs abaissés et aigus, les postérieurs moins abaissés et obtus; très-finement pointillé et d'un ferrugineux luisant. *Ecusson* noir bronzé, en triangle curviligne. *Elytres* plus larges à leur base que le prothorax à la sienne, plus de trois fois plus longues que lui, arrondies sur les côtés et plus fortement ensemble à leur extrémité; convexes en dessus, très-légèrement bispinuées à leur base, le calus huméral bien marqué; creusées de points presque disposés en stries et d'autant plus gros qu'ils se rapprochent des bords externes où ils sont mélangés d'assez grosses rides transversales; d'un noir bronzé luisant, et parées chacune d'une assez large bande ferrugineuse partant de la

base, longeant la suture qu'elle ne couvre pas et s'arrêtant après les deux premiers tiers de la longueur de l'élytre, et d'une autre bande de la même couleur placée contre le bord externe, commençant après la première moitié de la longueur de l'élytre, en face et avant l'extrémité de la bande suturale et se continuant en s'élargissant un peu et en couvrant alors le bord externe jusqu'à l'angle sutural où elle rejoint sa pareille. *Dessous de la poitrine* et de l'*Abdomen* d'un noir bronzé, ponctués, le dernier anneau de celui-ci rougeâtre. *Pattes* d'un flave ferrugineux. *Cuisses* renflées, inermes. *Tibias* un peu comprimés, parsemés de petits poils blancs et relevés. *Tarses* assez robustes, revêtus en dessous d'une brosse de poils blanchâtres, le 1^{er} article des postérieurs aussi long que les deux suivants réunis. *Crochets* courts, entiers, robustes, leur extrémité en pointe aiguë.

Prise communément dans la Nouvelle-Calédonie, au mois de mars, sur une belle espèce de solanée de 1 à 2 mètres de haut. M. Montrousier la dit très-voisine de son *Colaspis Dunali* que je ne connais point.

Rhaphidopalpa Deplanchei.

Oblonga, ferruginea, nitida. Antennis (articulis duobus primis exceptis) oculis, pectore abdomineque nigris. Tibiis tarsisque nigro-brunneis. Elytris basi et in medio maculis duabus subovatis, nigris.

Long. 0^m,008-0^m,009; larg. 0^m,004-0^m,0045.

Galleruca Deplanchei, Montrousier in litteris.

Corps oblong, luisant. *Tête* ferrugineuse, très-finement pointillée, vue à la loupe; creusée entre les yeux de 2 fossettes dans lesquelles sont insérées les antennes (l'intervalle entre ces deux fossettes relevé presque en carène), et d'un sillon transversal allant d'un œil à l'autre

au dessus de l'insertion des antennes et marqué dans son milieu d'une petite dépression longitudinale. *Epistome* ferrugineux, coupé carrément en avant. *Labre* ferrugineux, grand, transversal, presque coupé droit en avant où il est marqué de quelques petits points pilifères, ses angles arrondis. *Mandibules* brunes à leur extrémité. *Palpes* ferrugineux. *Yeux* noirs, gros, arrondis, saillants. *Antennes* atteignant les $\frac{2}{3}$ des élytres, leurs 2 premiers articles d'un flave ferrugineux, les autres noirs revêtus d'une pubescence grise. *Prothorax* ferrugineux, très-finement ponctué, transversal, deux fois aussi large que long; coupé droit en avant et en arrière; élargi en s'arrondissant légèrement sur les côtés dans la première moitié de sa longueur, parallèle dans l'autre moitié; rebordé latéralement, ses angles antérieurs très-abaissés et aigus, les postérieurs un peu relevés et droits; peu convexe en dessus et creusé un peu après le milieu de sa longueur d'un sillon transversal dont les extrémités remontent un peu en avant. *Ecusson* ferrugineux, luisant, en triangle curviligne. *Elytres* presque du double plus larges à leur base que le prothorax à la sienne, plus de quatre fois plus longues que lui; finement rebordées sur les côtés; coupées droit à leur base embrassant le dessous des épaules, parallèles dans le premier quart de leur longueur, un peu élargies ensuite et largement arrondies ensemble à leur extrémité; modérément convexes en dessus, creusées d'une petite fossette allongée vers les épaules rendant bien distinct le calus huméral; finement pointillées et ayant des côtes longitudinales à peine distinctes; ferrugineuses, luisantes, et parées à leur base d'une bande transversale d'un noir brillant couvrant le premier quart de leur longueur et chacune après le milieu de celle-ci d'une grosse tache, également d'un noir brillant, légèrement arrondie en avant où elle est beaucoup plus large qu'en arrière, arquée du côté de la suture et droite du côté du bord externe, ce qui la fait se terminer en arrière en pointe obtuse. *Dessous du corps* et *Pattes* revêtus d'une pubescence flave. *Pro* et *Mésothorax*, *Hanches* et *Cuisses* d'un flave ferrugineux. *Métathorax* et *Abdomen* noirs. *Tibias* et *Tarses* bruns.

Cette belle espèce a été prise à Kanala par M. Montrousier, qui l'a dédiée à M. le docteur Deplanche, un des naturalistes envoyés par le gouvernement pour explorer la Nouvelle-Calédonie.

Elle ressemble beaucoup à la *R. Austro-Caledonica* (Montrousier, *Annales* de la Société entomologique de France, année 1861, page 299). Elle s'en distingue par sa taille plus grande, par l'absence de tache noire derrière les yeux, par sa couleur ferrugineuse, par ses antennes et ses tibias noirs, par ses élytres moins distinctement pointillées, par sa bande noire basilaire et par la forme de ses taches postérieures.

Rhaphidopalpa Palustris.

Oblongo-subovata, modice convexa, nitida, subtiliter punctata. Capite, prothorace elytrisque luteis; ore, oculis, antennis (articulis tribus primis exceptis), corpore subtu pedibusque nigris.

Long. 0^m,006; larg. 0^m,003.

Galleruca Palustris, Montrousier in litteris.

Oblongo-subovale, modérément convexe en dessus, luisante, paraissant lisse au premier coup-d'œil, mais réellement finement ponctuée, vue à la loupe. *Tête* jaune, un peu plus longue que large, marquée de chaque côté entre les yeux d'une fossette dans laquelle sont insérées les antennes et d'un sillon transversal au dessus de cette insertion. *Epistome* tronqué carrément en avant. *Labre* un peu allongé, arrondi en avant, noir ainsi que les *Mandibules* et les *Palpes*. *Yeux* noirs, latéraux, arrondis et saillants. *Antennes* atteignant plus loin que la moitié des élytres, leurs 3 premiers articles jaunes, luisants, les autres noirs, revêtus d'une pubescence grise qui les fait paraître mats. *Prothorax* jaune luisant, moins long que large, coupé carrément en avant avec ses angles antérieurs abaissés;

légèrement arrondi et finement rebordé sur ses côtés, un peu en arc renversé à sa base, le milieu de celle-ci coupé carrément; peu convexe sur son disque, subconvexement déclive sur les côtés, principalement en avant. *Ecusson* noir brillant, en triangle curviligne. *Elytres* jaunes, ovalaires, plus larges à leur base que le prothorax à la sienne, plus de 4 fois aussi longues que lui, finement rebordées sur les côtés, arrondies ensemble à leur extrémité; modérément convexes en dessus et assez consistantes, marquées d'une petite fossette vers les épaules faisant paraître le calus huméral un peu relevé. *Poitrine*, *Abdomen* et *Pattes* noirs, ponctués, couverts d'une pubescence grise à reflet soyeux.

Trouvé à Kanala, particulièrement dans les lieux humides, les plantations de taros, etc.

Luperus Bimaculatus.

Elongatus. subdepressus, parce pilosus, supra nigro-brunneus, rugosus, subtus flavo-ferrugineus; pectore brunneo. Antennarum articulis basi flavis. Prothorace transverso subquadrato, angulis anterioribus callosoferrugineis. Elytris oblongis, flavo-ferrugineo limbatis, maculisque duabus subrotundatis eadem colore ad suturam ornatis. Pedibus flavo-ferrugineis, femoribus apice tibiisque ad basin brunneo-annulatis.

Long. 0^m.006; larg. 0^m.0035.

Tête d'un brun noirâtre, inégale, plus étroite en avant qu'en arrière, subtriangulaire, relevée entre les yeux vers l'insertion des antennes: cette élévation creusée d'un petit sillon longitudinal et limitée en arrière par une dépression un peu arquée en avant, allant d'un œil à l'autre. *Labre* plus long que large, arrondi en avant. *Palpes* d'un flave ferrugineux. *Yeux* gros, arrondis, latéraux, saillants, un peu échancré vers l'insertion des antennes. *Antennes* longues, dépassant de peu le corps, insérées sur le front entre les yeux,

filiformes, brunes, avec la base de chacun de leurs articles flave ; de 11 articles : le 1^{er} grand, graduellement épaissi, luisant ; 2^e court, plus petit que le 3^e, le 3^e plus petit que le 4^e, les suivants allongés, égaux entre eux, le dernier en pointe obtuse à son extrémité, tous, à l'exception du premier, revêtus d'une pubescence flave qui les fait paraître obscurs. *Prothorax* d'un brun noirâtre luisant, presque en carré transversal, coupé droit en avant et faiblement en arc renversé à sa base, très-légèrement rétréci d'avant en arrière, rebordé sur ses côtés, ceux-ci un peu fléchis : ses angles antérieurs calleux et ferrugineux, les postérieurs abaissés, obtus ; inégal et presque déprimé en dessus et irrégulièrement ponctué. *Ecusson* ferrugineux en triangle curviligne. *Elytres* presque moitié plus larges à leur base que le prothorax à la sienne, près de cinq fois aussi longues que lui, s'élargissant un peu de leur base à leur extrémité où elles sont chacune arrondies et forment ensemble un petit angle rentrant sur la suture ; légèrement échanerées en arc à leur base, l'angle huméral arrondi ; presque déprimées en dessus, tombant perpendiculairement sur les côtés, leurs bords latéraux rebordés ; marquées d'une petite fossette oblongue contre le calus huméral ; couvertes de points enfoncés, serrés et irréguliers qui les font paraître rugueuses, et parsemées de petites cicatrices oblongues et de très-petits poils flaves ; d'un brun noirâtre, luisant, largement bordées de flave-ferrugineux et ornées chacune d'une tache subarrondie de même couleur, placée contre la suture un peu après le milieu de leur longueur. *Dessous du corps* et *Pattes* d'un flave ferrugineux, revêtus de petits poils de même couleur. *Poitrine* brune. Extrémité des *Cuisses* et base des *Tibias* annelés de brun. *Tarses* longs et minces, le 1^{er} article des postérieurs aussi long que les suivants réunis, l'avant-dernier spongieux en dessous et bilobé. *Crochets* courts, libres, aigus et dentés en dessous.

Pris à Kanala par M. Montrousier, qui me l'a envoyée sous le nom que je lui ai conservé.

CASSIDIDES.

Coptocycla Convolvuli.

Rotundato-ovalis, media convexa, nigra nitida; thoracis elytrorumque marginibus testacea. Antennis flavis, articulis tribus ultimis brunneis vel nigris. Prothorace antice late, posterius magis rotundato, supra disco convexus, niger, levis, marginibus reticulatus. Scutello triangulare nigro. Elytris subtiliter striato-punctatis, nigris, maculis 10 luteis notatis, margine sub late explanatis. Pedibus abdomineque testaceis.

Long. 0^m,007 à 0^m,008; larg. 0^m,005 à 0^m,006.

Deloyola Convolvuli, Montrousier in litteris.

En ovale arrondi, modérément convexe. *Corps* arcuément resserré dans le milieu de sa longueur, ce qui fait paraître les épaules divergentes et l'abdomen dilaté latéralement. *Tête* noire, flave entre les yeux et en avant, ainsi que les parties de la bouche et les antennes dont les 3 derniers articles sont bruns et quelquefois noirs, le dernier pointu à son extrémité. *Yeux* gros, noirs. *Prothorax* moitié plus large que long, largement arrondi en avant et plus fortement arrondi en arrière, légèrement bissinué à sa base, le lobe médian de celle-ci peu prolongé en arrière et coupé presque carrément; modérément convexe en dessus, lisse et d'un noir brillant sur son disque, dilaté en avant et sur les côtés, cette situation large, un peu abaissée, réticulée et d'un flave testacé. *Ecusson* grand, triangulaire, lisse, noir brillant. *Elytres* presque moitié plus larges que le prothorax, deux fois et demie aussi longues que lui, profondément échan-crées en arc à leur base, bissinueuses en face de la base du prothorax, dilatées sur les côtés et moins fortement à leur extrémité, cette dilatation large, un peu abaissée, arrondie sur les côtés et plus

fortement vers l'extrémité, réticulée et d'un flave testacé. Angles antérieurs de la dilatation avancés, sub-aigus et divergents; convexes en dessus, leurs épaules proéminentes, arrondies et prolongées extérieurement; striées chacune contre la suture, cette strie ponctuée; marquées sur leur surface de quelques lignes longitudinales de petits points, plus ou moins visibles et plus ou moins interrompus; noires, brillantes et ornées chacune de cinq taches et d'une bordure apicale d'un jaune rougeâtre, dorées pendant la vie de l'insecte, ces taches sont placées savoir: la 1^{re}, petite, oblongue et oblique, au bord antéro-externe du calus huméral; la 2^e grande, plus ou moins arrondie et échancrée du côté du calus huméral, vers la base entre ce dernier et l'écusson; la 3^e également arrondie, plus petite que la 2^e, au-dessous de celle-ci presque à la moitié de la longueur de l'élytre; la 4^e plus petite, en ovale plus ou moins allongé, contre le bord externe, presque en face de la 3^e; la 5^e enfin, en ovale transversal, aussi grosse et quelquefois plus grosse que la 3^e, au dessous de celle-ci et vers l'extrémité: la bordure apicale n'atteint pas la suture et remonte quelquefois en s'amincissant beaucoup jusqu'à la tache latérale. *Dessous du corps* plus ou moins noir à la poitrine. *Abdomen* testacé. *Pattes* flaves ou testacées.

Cette espèce a été prise en abondance à Jengen (Nouvelle-Calédonie), sur le *Batatas edulis*, introduit dans l'île par les Européens.

EROTYLIENS.

Episcapha Deyrollei.

Oblonga, rubra. Capite, scutello, pectore pedibusque nigris. Prothorace ante scutellum plus minusve nigro notato. Elytris punctato-striatis, 10 maculis nigris, ornatis.

Long. 0^m,009; larg, 0^m,004.

Triplax Deyrollei. Montrousier in litteris.

Corps oblong, allongé, peu convexe. *Tête* noire, finement ponctuée, plus densément en avant que sur le vertex. *Antennes* noires, atteignant presque la base du prothorax : massue grande, oblongue, parcimonieusement couverte de petits poils roussâtres. *Prothorax* transversal presque 2 fois moins long que large, un peu plus étroit en avant qu'à sa base, largement et un peu profondément échancré à son bord antérieur, ses côtés un peu obliques et finement rebordés, sa base bisinuée et largement mais faiblement lobée dans son milieu; ses angles antérieurs abaissés et aigus, les postérieurs presque aigus; peu convexes en dessus, très-finement pointillé, marqué de chaque côté, non loin des angles postérieurs, de quelques petits points disposés presque en ligne longitudinale remontant à peine au tiers de sa longueur et d'une rangée de points un peu plus fortes le long de son bord postérieur, de chaque côté du lobe médian; d'un rouge clair brillant avec le lobe médian plus ou moins noir. *Ecusson* noir, lisse, transversal. *Elytres* allongées, aussi larges à leur base que le prothorax à la sienne, 2 fois et demie aussi longues que lui, se rétrécissant graduellement des épaules à l'extrémité, où elles sont ensemble arrondies et moitié moins larges qu'à leur base; peu convexes en dessus, rebordées presque en gouttière sur les côtés, bisinuées à leur base, calleuses aux épaules, avec les angles huméraux obtus; d'un rouge clair brillant; très-finement pointillées sur leur surface; marquées chacune de 8 lignes de petits points bruns strialement disposés : ces points ne sont nullement enfoncés, si ce n'est quelques-uns d'entre eux à la base de la ligne qui touche le calus huméral et de celle qui la précède en partant de la suture; ornées de 10 taches noires : la 1^{re}, basilaire, grande, en carré transversal, placée à cheval sur la suture, quelquefois assez profondément et subtriangulairement échancrée en arrière vers la suture et arrondie postérieurement sur chaque élytre, présentant ainsi l'aspect de 2 grosses taches qui seraient jointes dans la 1^{re} moitié de leur longueur; la 2^e et la 3^e petites et obliques placées une sur chacun des calus huméraux; les 4^e, 5^e, 6^e et 7^e ovales, placées transversalement, et en ligne un peu ar-

quée en arrière, avant le milieu de la longueur des élytres : les 4^e et 7^e un peu plus grosses que les 5^e et 6^e, qui sont quelquefois réduites à un gros point : les 8^e et 9^e en ovale transversal ; placées une sur chaque élytre aux 3 quarts de la longueur ; enfin la 10^e commune aux deux élytres, placée tout-à-fait à l'extrémité sur la suture et émettant un petit rameau longeant les bords externes dans une faible partie. Bords latéraux des élytres et épipleures noirs depuis la base jusqu'à la moitié de leur longueur. En dessous, *Prothorax* et *Abdomen* d'un rouge clair brillant, le bord postérieur des anneaux de ce dernier plus ou moins liséré de brunâtre. *Poitrine*, extrémité du *Prosternum* et *Pattes* d'un noir brillant. *Tarses* revêtus en dessous d'une brosse de poils.

M. Montrousier a pris cette espèce à Kanala, sous les écorces et dans des champignons ; il l'a dédiée à M. Henry Deyrolle, voyageur naturaliste, qui a exploré le Gabon.

Elle doit être placée à côté de l'*Episcapha australis*, Lacordaire, dont elle se distingue aisément par son prothorax moins carré, plus rétréci en avant, à échancrure antérieure un peu plus profonde, et à lobe basal plus prolongé en arrière ; par l'absence d'une véritable tache au bord postérieur de son prothorax, par les points de ce dernier moins nombreux et moins marqués, par ses élytres plus cunéiformes, par leurs taches bien séparées et non réunies en forme de bandes, par le rebord de ses élytres noir et non rouge, etc.

M. Montrousier la dit très-voisine de son *Triplax 4-vittatus* de Woodlark (*Faune de Woodlark*, page 73), qui se trouve aussi dans la Nouvelle-Calédonie, mais dont elle se distinguerait non seulement par l'étendue de la disposition des taches de ses élytres et la base du corselet moins nettement tachée, mais encore par sa forme moins parallèle.

PHALACRIDES.

Phalacrus Brunnipes, MONTROUSIER.

Long. à peine 0^m,001.

Ovale, convexe, d'un rouge ferrugineux, rembruni sur le dos. *Tarses* presque noirs. *Elytres* munies de points alignés.

Pris à Kanala, sous les écorces.

NOTA. Je n'ai pas reçu cette espèce; j'en donne la description que M. Montrousier m'en a envoyée.

COCCINELLIDES.

Epilachna Emarginata, MONTROUSIER.

Long. 0^m,002.

En ovale racourci. Côtés des élytres échancrés. Rouge avec une pubescence abondante blanche. *Pieds* très-écartés à leur insertion.

Pris à Kanala.

NOTA. Je n'ai reçu de M. Montrousier que la description ci-dessus.

EUMORPHIDES.

Stenotarsus Lombardeau.

Ovatus, niger nitidus, flavo-villosus. Palpis antennisque flavo-ferrugineis. Capite nigro, sæpe antice ferrugineo. Prothorace transverso antice profunde emarginato, postice bissinuato, lobato, lateribus obliquis, parum rotundatis; supra modice convexo, punctato, lateribus bi-sulcato, nigro ni-

tido, flavo-villoso, angulis anticis ferrugineo maculatis. Scutello parvo, nigro. Elytris convexis striato-semi punctatis, flavo-villosis, nigris nitidis, apice plus minusve flavis, ad basin singulatim lineis duabus ferrugineis. Subtus corpore nigro, abdominis segmentis 4 ultimis ferrugineis. Pedibus flavis.

Long 0^m,003 1/2; larg. 0^m,002 1/3.

Eumorphus Lombardeaui. Montrouzier in litteris.

Tête moyenne, enfoncée jusqu'aux yeux dans le prothorax, noire, velue de flave, avec l'épistome et le labre quelquefois ferrugineux. *Palpes* d'un flave ferrugineux, à dernier article ovalaire et pointu au bout. *Yeux* gros, saillants, noirs. *Antennes* d'un flave ferrugineux, pubescentes et atteignant le 1^{er} quart de élytres, de 11 articles : le 1^{er} gros, obconique : les 2^e à 8^e submoniliformes d'égale grandeur et de grosseur entre eux : les 9^e à 11^e ovalaires, plus gros et plus grands que les précédents, formant entre eux une massue à articles bien séparés, allongée, assez étroite, un peu comprimée : le dernier article le plus grand et le plus gros de tous, en pointe mousse à son extrémité. *Prothorax* transversal, plus étroit en avant qu'en arrière ; assez profondément échancré à son bord antérieur, dont le milieu s'avance en arc sur la tête ; sinué à sa base près des angles postérieurs, les 2 tiers médians de celle-ci un peu prolongés en arrière en un large lobe arqué ; oblique et légèrement arrondi sur les côtés, ses angles antérieurs un peu abaissés et mousses, les postérieurs non abaissés et aigus ; modérément convexe en dessus, creusé à une certaine distance de ses bords latéraux de 2 sillons : le 1^{er} entier, descendant du bord antérieur jusqu'à la base : le 2^e court, placé en dedans du 1^{er} et remontant de la base jusqu'au tiers seulement de la longueur du prothorax ; noir brillant, ponctué, velu de flave et marqué en avant de chaque côté d'une assez grosse tache d'un flave ferrugineux s'étendant sur les angles antérieurs. *Écusson* petit, noir, quelquefois d'un ferrugineux obscur, en triangle curviligne. *Elytres*

ovulaires un peu plus larges à leur base que le prothorax à la sienne, 3 fois aussi longues que lui, élargies en s'arrondissant sur les côtés, un peu rétrécies vers leur extrémité, où elles sont ensemble arrondies; bisinuées à leur base; convexes en dessus, faiblement calleuses aux épaules; creusées chacune de 8 fines stries, densément ponctuées, partant de la base qu'elles ne touchent pas et s'arrêtant aux 2 tiers de la longueur des élytres; les 4 premières en partant de la suture sont réunies deux à deux vers la base, les 2 premières sont plus rapprochées entre elles que les autres: la 3^e touche la base: les 6^e, 7^e et 8^e sont plus courtes, moins marquées et n'occupent que le tiers médian de la longueur de l'élytre: la 8^e s'efface quelquefois; noires, brillantes, pointillées sur les intervalles des stries qui sont plans, velues de flave et ornées d'une tache apicale commune flave, quelquefois très-grande, échancrée en avant sur chaque élytre et occupant le dernier cinquième de leur longueur, et quelquefois très-petite, ne formant qu'un gros point à l'extrémité de chaque élytre; elles sont en outre parées chacune à leur base de deux bandes courtes et longitudinales: la 1^{re} placée entre la 2^e et la 3^e strie est en forme de triangle dont la pointe ne dépasse pas le 1^{er} sixième de la longueur de l'élytre: la 2^e, oblongue, couvre le calus huméral et descend au dessous de l'épaule jusqu'à environ le 1^{er} cinquième ou le 1^{er} quart de la longueur de l'élytre. *Dessous du corps* pubescent, noir, pointillé ainsi que le 1^{er} segment de l'abdomen; le bord postérieur de celui-ci et ses angles latéro-postérieurs, ainsi que les 4 autres segments de l'abdomen, sont d'un flave ferrugineux. *Prosternum* convexe, un peu en forme de mentonnière et ferrugineux en avant, à côtés parallèles, dépassant les hanches antérieures et tronqué carrément en arrière. *Mésosternum* en carré transversal. *Pattes intermédiaires* plus écartées que les antérieures, les postérieures plus écartées que les intermédiaires, saillie intercoxale large, coupée carrément en avant. *Abdomen* de 5 articles, le 1^{er} presque aussi grand que les 4 suivants réunis, les 2^e à 4^e courts, égaux entre eux. *Pattes* flaves, pubescentes., *Cuisses* un peu renflées.

Cette petite espèce a été trouvée à Kanala, à terre, après de fortes pluies, par M. Montrousier, qui l'a dédiée à M. Lourbardeau, membre distingué de l'expédition scientifique envoyée pour explorer le sud de la Nouvelle-Calédonie.

ORTHOPTÈRE.

Chelidura Genuiculata, MONTROUSIER.

Taille 0m,008.

Allongée. Abdomen renflé. Pinces simples. Antennes de 14 articles, condées après le 1^{er} qui est aussi long que les 3 suivants réunis. Pied mat avec les pattes fauves et des linéoles d'un ferrugineux obscur sur le dessus du corps.

La *Tête* est allongée, triangulaire, arrondie au côté postérieur, légèrement convexe, finement chagrinée, avec deux petits sillons longitudinaux unis entre eux à la base par une dépression entre les yeux et une petite côte élevée, obtuse au milieu du vertex, noire. Les organes de la manducation sont fauves. Les *Palpes* longs. Les *Yeux* sont médiocres, peu saillants. Les *Antennes* placées au devant et entre ces derniers, aussi longues, mais pas plus longues que la tête et le corselet réunis; noires, couvertes d'une pubescence courte, blanchâtre, se composent de 14 articles dont le 1^{er} cylindrique, légèrement renflé au bout, et les suivants cylindriques, courts, presque moniliformes. Le *Prothorax* en trapèze a le bord antérieur et les côtes droits, le bord postérieur très-légèrement arqué. Il est marqué en avant de 2 petites fossettes arrondies, et séparé dans sa longueur par un sillon qui n'atteint pas le bord postérieur. Les côtés sont relevés. Le *Mésothorax* à les angles antérieurs un peu arrondis, les postérieurs droits; en arrière il est légèrement arqué en dedans. Il est un peu moins long que le prothorax. Le *Métathorax*

est très-étroit et fortement arqué. L'extrémité de cet arc atteint le 2^e segment de l'abdomen. Les 5 premiers segments de celui-ci, graduellement plus longs, s'élargissent aussi par degrés. Les autres en se rétrécissant deviennent aussi plus courts, ce qui donne à l'ensemble de l'abdomen la forme d'une spatule à manche court. Les *Pinces* sont petites, fortement arquées, sans dents. Tout le dessus du corps est finement chagriné, glabre. Les *Pattes* sont médiocres (les *Crochets des Tarses* sans pelote); elles sont d'un fauve pâle, testacé. L'*Abdomen*, d'un fauve plus foncé, est couvert d'une pubescence cendrée.

Prise à Kanala sous les détritux végétaux. Rare.

Il est à remarquer que les naturels de la Nouvelle-Calédonie, ainsi que ceux des îles Salomon, de Woodlark, partagent le préjugé généralement répandu en Europe, que les *Forficules* pénètrent dans les oreilles et de là dans le cerveau, etc.

HÉMIPTÈRES HÉTÉROPTÈRES.

Amblybelus (MONTROUSIER, n. g.). **Nezara** (AMYOT et SERVILLE).

ἀμβλύς obtus. ἐπίσ; dard.

L'insecte que j'ai sous les yeux, considéré comme espèce, est très-voisin, s'il n'est même identique, avec le *N. Smaragdula*. Mais comme genre il offre deux caractères qui manquent à ce dernier : 1^o Il n'a pas de carène ventrale, si obsolète qu'on la suppose; 2^o il offre une carène sternale, non pas terminée en fer de lance comme dans les *Rynchocores*, *Evoplites*, etc., mais ayant l'extrémité antérieure arrondie et arquée.

Amblybelus elegans (MONTROUSIER), Kanala.

Long. 0^m,015.

Vert pré. Bords latéraux de la tête noirs, liserés de jaune au côté

interne. Bords antérieurs du *Prothorax* jaune orange. Bords de l'*Abdomen* idem. Tous les autres détails sont ceux de la *Nezara Smaragdula*.

Ce n'est qu'avec doute que je propose le genre *Amblybelus*, car il pourrait se faire que la carène sternale fût ce qu'Amyot et Serville appellent un filet, mais plus développé, et alors il ne resterait plus pour caractère que l'absence de toute carène ventrale.

Var. Vert pré. Bords du *Prothorax* bordés de jaune.

NOTA. Les couleurs de cet insecte s'altèrent notablement par la dessiccation. Le vert devient sombre et le dessus du corps est marbré de brun.

Rhaphigaster (AMYOT et SERVILLE). **Oceanicus** (MONTROUSIER), Kanala.

Long. 0^m,007.

D'un vert pomme, orné d'une bande jaune pâle, transverse, allant de l'un à l'autre des angles postérieurs du prothorax et bordée postérieurement de vert foncé. Partie membraneuse des *Elytres* peu transparente, de la couleur du corps. *Pattes* vertes. Les 3 derniers articles des *Antennes* ferrugineux. *Corps* couvert de points bruns, enfoncés, même sur la bande jaune transversale. *Ecusson* échancré sur les côtés, obtus à l'extrémité. *Pointe ventrale* atteignant les pattes intermédiaires.

On voit que cette espèce se rapproche beaucoup du *Rhap. virescens* (Amyot et Serville) donné comme de Java. La différence de taille ne me les ferait pas séparer, vu que je possède deux échantillons, venus l'un de Woodlark, l'autre de l'île Chabrol (Lifu), qui sont un peu plus grands, mais du reste identiques avec mon insecte. Mais le liseré des bords du prothorax manque constamment et la bande transversale est toujours ponctuée.

Rhaphigaster Amyoti (MONTROUSIER), Kanala.

Long. 0^m,008; larg, 0^m,003.

Jaune d'ocre, marbré de jaune clair, irrégulièrement criblé de

points enfoncés d'un rouge brun. *Yeux* d'un brun ferrugineux. *Ocelles* d'un rouge de rubis. *Antennes* jaunes, très-légèrement verdâtres. *Ecusson* arrondi au bout, un peu échancré sur les côtés. Partie coriace des *Elytres* plus grande que la membraneuse, celle-ci légèrement enfumée avec 8 ou 9 nervures simples, peu marquées. *Ailes* irisées. *Dessous du corps* vert très-pâle, quelquefois même très-blanc avec des points rouges très-enfoncés sur les côtés de la poitrine. *Pattes* jaunes avec une légère teinte verdâtre.

Peu commune.

Acanthomera (g. n.) MONTROUSIER, Kanala.

αικων épine, *αρθος* cuisse.

J'établis ce genre pour une espèce de Pentatome que M. Boisduval a décrite sous le nom de *P. Melacanthum*, et qui ne rentre dans aucun des genres d'Amyot et Serville. Je ne pense pas, à la vérité, qu'il soit fondé sur des caractères bien importants, mais je crois, comme les auteurs que je viens de citer, qu'il faut ne rien négliger dans l'observation des œuvres de Dieu et attacher un nom à tout ce qui peut nous rappeler une idée. Plus tard, sans doute, nombre de genres seront supprimés, mais en attendant ils aident à construire la science sur des bases durables.

Caractères généraux des *Rhaphigastrides*. *Sternum* sans carène lamiforme. Angles postérieurs du *Prothorax* terminés en épine saillante. *Lobes de la tête* également avancés, coupés carrément. Une forte épine vers l'extrémité des cuisses antérieures, au côté interne. *Elytres* dépassant l'abdomen.

La *Tête* est en carré long, inclinée. Les *Yeux* sont gros, saillants. Les *Ocelles* également gros, rapprochés des yeux, fort distants entre eux. Les *Antennes* ont le 1^{er} article assez épais, moins long que la tête, le 2^e un peu plus long que les deux suivants qui sont égaux entre eux, le dernier encore plus court que les précédents. Le *Bec*

atteint la pointe ventrale qui est petite. Le *Prothorax* est très-large, bombé sur le limbe, échancré aux côtés antérieurs, coupé carrément au bord postérieur. *Ecusson* grand, triangulaire, arrondi au bout. *Poitrine* offrant un sillon pour loger le bec entre les premières pattes et les intermédiaires. Premier article des *Tarses* grand.

Acanthomera Melacantha (Boisd. *Faune de l'Océanie*, 628).

Dilophos (g. n.) MONTROUSIER (P; double, Δοπος; crête).

Alydides (AMYOT et SERVILLE).

Corps allongé. *Tête* triangulaire, terminée en pointe mousse, offrant de chaque côté du rostre une petite carène, ce qui la fait paraître trifide; creusée en sillon entre les antennes et munie de chaque côté de ce sillon d'une crête très-saillante. *Yeux* globuleux, saillants. *Ocelles* placés fort loin derrière les yeux, distants entre eux. *Antennes* au moins aussi longues que le corps, à 1^{er} article épaissi au bout, beaucoup plus long que le 2^e qui l'est un peu plus que le 3^e, le dernier le plus court de tous, nullement renflé. *Bec* assez court, dépassant peu l'insertion des pattes antérieures. *Prothorax* en trapèze allongé. *Ecusson* allongé, triangulaire, à sommet aigu. Partie coriace des *Elytres* très-opaque, allongée, étroite. Partie membraneuse n'ayant que cinq nervures ondulées (ce qui placerait ce genre dans les *Chyparochromides* si les autres caractères ne l'en éloignaient). *Abdomen* allongé, parallèle. *Cuisses* antérieures renflées et épineuses en dessous. *Jambes*, *Pattes* intermédiaires et postérieures allongées, grêles.

Ce genre me semble devoir être placé après les *Leptocoris*es.

Dilophos Solieri (MONTROUSIER), Kanala.

Long. 0^m,011; larg. 0^m,003.

Tête, *Prothorax*, *Ecusson*, partie coriace des *Elytres*, pointillés, roux

avec les points enfoncés d'un noir ferrugineux. *Antennes* et *Pattes* fauves. *Abdomen* roux, rembruni.

Se trouve, ainsi que les *Leptocorises*, sur les graminées.

Camptopus (AMYOT et SERVILLE). **Annulicornis** (BOISDUVAL), Kanala.

M. Boisduval a décrit sous le nom d'*Alidus annulicornis* un hémiptère de Vanikoro, que j'ai trouvé à San Cristoval, à Woodlark, et qui est commun en Nouvelle-Calédonie. Cet insecte fait partie du genre *Camptopus* d'Amyot et Serville.

Leptocorisa (AMYOT et SERVILLE). **Burmeisteri** (MONTROUSIER).

Long. 0^m,030 y compris les antennes.

D'un vert foncé en dessus, jaunâtre en dessous. *Pattes* vertes. *Antennes* brunes.

La *Tête* est en dessus d'un jaune fauve, en dessous d'un vert jaune, elle a la partie antérieure d'un vert pomme. Les *Antennes* aussi longues que le corps sont brunes, avec l'extrémité du 1^{er} article d'un vert foncé et la base du 4^e d'un vert clair. Les *Yeux* sont noirs. Les *Ocelles* rouges. Le *Rostre* vert ne dépasse pas l'insertion de la 2^e paire de pattes. Le *Prothorax* chagriné, ayant une gibbosité aux angles postérieurs, est jaune fauve sur le premier tiers antérieur, vert rembruni sur le reste du limbe, bordé de vert plus pâle sur les côtés, fauve en dessous avec un point noir de chaque côté sous les angles antérieurs. L'*Ecusson* finement pointillé est d'un vert presque métallique. Les *Elytres* ont la partie coriacée ponctuée, rose à la base, brune sur le limbe, d'un vert gai sur les bordures, surtout l'extérieure, la partie membraneuse enfumée, obscure. La *Poitrine* est fauve et d'un vert pâle devant l'insertion des premières pattes. L'*Abdomen* jaune, un peu rougeâtre sur les côtés avec l'extrémité verte. Les *Cuisses* sont vertes. Les *Jambes* velues sont rembrunies ainsi que les *Tarses*.

Se trouve à Kanala dans les champs, sur les graminées, au milieu des herbes.

Lygeus (AMYOT et SERVILLE). **Ocellatus** (MONTROUSIER), Kanala.

Long. 0^m,010; larg. 0^m,004.

Tête, Prothorax, Ecusson, partie coriace des *Elytres* rouges, avec une pubescence blanchâtre. *Antennes*, *Partie membraneuse des Elytres*, *Pattes*, 2 points sur le prothorax, noirs. *Abdomen* noir, bordé de rouge obscur. *Poitrine* noire avec les bords et des taches d'un rouge brun. La partie antérieure du prothorax est marquée d'un sillon transversal, arqué. L'écusson est médiocre. La partie membraneuse des élytres opaque.

Beosus (AMYOT et SERVILLE). **Lævicollis** (MONTROUSIER), Kanala.

Long. 0^m,003.

Tête et partie antérieure du *Prothorax* d'un noir brillant, lisses, du moins à l'œil nu. Partie postérieure du prothorax criblée de gros points enfoncés, testacée avec des marbrures d'un brun foncé. *Ecusson* également ponctué, noir, avec les bords vers l'extrémité et la pointe jaune rembrunis. Partie coriace des *Elytres* étroite, plus longue que la membraneuse, pointillée, brune, marbrée de jaune clair. Partie membraneuse presque blanche avec les nervures laiteuses, et quelques nébulosités brunes. *Ailes* irisées. *Dessous du corps* d'un noir de poix. *Pattes* jaune foncé.

Beosus (AMYOT et SERVILLE). **Flexuosus** (MONTROUSIER), Kanala.

Long. 0^m,004.

Noir avec la base du corselet; 3 taches sur l'écusson disposées en triangle, des traits sur la partie coriace des élytres, et les nervures de

la partie membraneuse d'un jaune plus ou moins foncé. *Dessous du corps* brun. *Pattes* noires. Les nervures de la membrane des élytres sont larges et fort sinueuses. Les 3 premières ont une base commune, en carré allongé transversal. La 5^e ou la plus interne ne part pas de la base et se compose d'un arc de cercle, la 1^{re} encore plus courte a plutôt l'air d'une dent que d'une nervure. Le *Prothorax* d'un noir mat n'a pas la partie postérieure d'une couleur brusquement tranchant avec celle de la partie antérieure. Enfin l'insecte est un peu plus petit que le *Beosus lævicollis*, avec lequel il a de grands rapports.

Stenogaster (AMYOT et SERVILE). **Hirsutus** (MONTROUSIER), Kanala.

Long. 0^m,005.

Tête et *Prothorax* couverts de poils serrés, soyeux, blanchâtres. Tête et partie antérieure du prothorax noirs. Partie postérieure de celui-ci, rouge brûlé. *Ecusson* noir mat. Partie coriace des *Elytres* pointillée, jaune foncé avec quelques traits bruns, longitudinaux. Partie membraneuse brun clair avec les nervures larges, jaune pâle. *Dessous du corps* noir avec une pubescence soyeuse, blanche. *Pattes* et les 3 premiers articles des *Antennes* jaunes; dernier article des antennes légèrement foncé, pubescent.

Floclomerus (AMYOT et SERVILE). **Pallidus** (MONTROUSIER), Kanala.

Long. 0^m,007.

Tête et partie antérieure du *Prothorax* noirs, couverts d'une pubescence blanche, finement pointillés. Partie postérieure du prothorax jaune foncé, avec des marbrures brunes. *Ecusson* très-allongé, aigu, brun à la base, jaune au sommet. *Elytres* jaune pâle avec des points bruns enfoncés sur la partie coriace, partie membraneuse

blanche. *Ailes* irisées. *Dessous du corps* brun foncé. *Antennes* et *Pattes* jaune obscur.

Ce Chyparochromide a bien tous les autres caractères des *Plociomères*, mais le prothorax par ses étranglements forme à peine une nodosité proprement dite. L'espèce suivante au contraire a la nodosité bien formée, mais se confond du reste avec les *Stenogaster*. Comme, d'ailleurs, mon *P. pallidus* par sa forme élancée, son prothorax allongé, ne saurait rentrer dans les genres précédents, encore moins dans les suivants, je croirais qu'il faudrait conserver le genre, mais ne pas lui donner pour caractéristique ce que je lis dans le tableau méthodique d'Amyot et Serville : « Prothorax étranglé dans son milieu de manière à former une nodosité. » Dans ce cas, l'espèce suivante rentrerait dans le genre *Stenogaster*.

Plociomerus (AMYOT ET SERVILLE). **Stenogaster** (MONTROUSIER).

Amphibia (MONTROUSIER), Kanala.

Long. 0^m,005.

Tête triangulaire, noire, couverte d'une pubescence blanche. *Prothorax* fortement étranglé, convexe, noir, brillant. La première partie ayant des poils sur les côtés, la postérieure étant criblée de points enfoncés. *Ecusson* médiocre, très-pointu, noir. Partie coriace des *Elytres* d'un noir velouté au côté interne, jaune doré à l'externe. Partie membraneuse enfumée avec les nervures larges, pâles, sinueuses. *Poitrine*, *Abdomen*, *Cuisses*, sommet des *Jambes* noir luisant, avec une pubescence argentée soyeuse. *Antennes*, *Bec*, base des *Cuisses* intermédiaires et postérieures, *Jambes*, *Tarses* jaune foncé.

Cet insecte ne diffère des *Stenogaster* (Amyot et Serville) que par l'étranglement du prothorax qui est presque aussi large que long. Est-ce une raison de l'en séparer? *Character non facit genus.*

Ophthalmicus (AMYOT et SERVILLE). **Spinolæ** (MONTROUSIER), Kanala.

Long. 0^m,006, y compris les antennes.

D'un gris jaunâtre, avec les bords latéraux, et 3 taches disposées en triangle, sur le prothorax, d'un brun rougeâtre, pubescent.

La *Tête* transversale, terminée au côté antérieur en pointe mousse, creusée en sillon au côté interne des yeux, glabre, très-finement pointillée, est d'un jaune pâle, marquée d'une ligne brun rougeâtre qui part de l'origine du rostre et se bifurque pour se prolonger de chaque côté des ocelles, en dedans. Les *Antennes* marquées d'un point noir à leur base, pubescentes, ont le côté interne du 1^{er} article et la moitié supérieure du 4^e blancs, le reste brun foncé. Le *Rostre* est blanc sale. Les *Yeux* cerclés de rouge vif à la base sont d'un rouge brun. Les *Ocelles* bien apparents, rouges de rubis. Le *Prothorax* subtrapézoïde, ayant les angles antérieurs arrondis, les postérieurs subgibbeux, ponctué, pubescent, a les bords latéraux bruns, et au milieu du côté antérieur une tache, suivie de deux autres qui se trouvent sur la même ligne et forment avec elle un triangle d'un brun rougeâtre. L'*Ecusson* grand, ponctué, jaune marbré de brun, offre sur le limbe un Y plus pâle que le fond. Les *Elytres* sont enfumées, demi-transparentes, avec une tache rembrunie au sommet de la partie coriace. La *Poitrine* et l'*Abdomen* sont d'un jaune pâle, largement bordés de noir. Les *Pattes* sont d'un blanc sale. Les *Tarses* sont de longueur moyenne.

Ochthecorisa (g. n.), MONTROUSIER.

οχθη ριβαγε. κόρις punaise.

Tête pointue et allongée en avant, saillante entre les antennes. *Yeux* globuleux, saillants. *Ocelles* peu apparents. *Antennes* de 4 ar-

ticles, dont le 1^{er} un peu épaissi, à peu près de la longueur du 2^e, porte vers l'extrémité au côté interne un poil assez long ; dont les 3^e et 4^e, à peu près égaux entre eux, sont de beaucoup plus longs que les précédents. *Bec* allongé atteignant l'insertion des pattes intermédiaires, composé de 4 articles, mais dont les 2 premiers sont annuliformes, ne reposant pas dans une rainure. *Prothorax* en trapèze, prolongé en arrière, couvrant l'écusson. *Elytres* un peu plus étroites que l'abdomen, ayant sur la partie coriace deux fortes nervures, et sur la membraneuse une nervure simple, large. *Cuisses* non renflées, graduellement plus allongées. *Jambes* droites. *Tarses* de 2 articles dont le 1^{er} le plus long. *Crochets* égaux, aigus, sans pelote.

Cet insecte semblerait ne devoir pas être séparé des *Hebrus* d'Amyot et Serville. Il en a le facies et les mœurs. Il vit dans les eaux stagnantes et dans les ruisseaux, marche sur l'eau comme les Hydromètres (ce que je puis assurer avoir vu plusieurs fois) et court sur terre avec une grande agilité. Mais les exigences de la méthode me le font mettre parmi les Inféricornes de ces auteurs, dans les Anthocorides.

Ochthecorisa Austro-Caledonica (MONTROUSIER), Kanala.

Long. 0^m,003.

Noir velouté, quelquefois noir verdâtre. Base du *Prothorax*, des *Elytres* et des *Pattes* blanc jaunâtre argenté. *Poitrine* et *Abdomen* blanc verdâtre. Celui-ci rembruni au bout. *Tête* velue.

Miris (AMYOT et SERVILLE). **Aspersus** (MONTROUSIER), Kanala.

Long. 0^m,005.

D'un vert pâle, plus ou moins blanchâtre, couvert de petits points roses et bruns. Partie antérieure du *Prothorax* rétrécie, mu-

nie sur le limbe de deux petits tubercules, partie située après le sillon transversal, criblée de points enfoncés.

Miris Donovanii (MONTROUSIER), Kanala.

Long. 0^m,008

Vert pâle. *Tête* et *Prothorax* velus, piqués de rouge. Ce dernier rembruni à la base. Nervures des *Elytres* rouges. Les *Antennes* sont plus longues que le corps, les 3^e et 4^e articles peu ou point villeux, à peine sétiformes. Elles sont insérées assez près des yeux, mais non dans une échancrure des yeux, sur un tubercule peu allongé, ce qui rapproche cet insecte des *Phytocores*. Les *Pattes* sont garnies de poils. Les *Tarses* dénués de pelote. Les *Yeux*, ovales.

Miris sanguinolentus (MONTROUSIER), Kanala.

Long. 0^m,003.

Rouge de sang. *Tête* ornée d'une tache noire au milieu du vertex et rembrunie à la partie antérieure. *Antennes* noires annelées de rouge brun. *Prothorax* noir avec trois taches rouge-brun. *Membrane* des élytres enfumée.

La tête est transversale, triangulaire; les antennes moins longues que le corps sont insérées devant les yeux, mais très-près d'eux.

Même observation que pour le précédent. Cet insecte est intermédiaire entre le *Miris* et les *Phytocoris*.

Phytocoris (AMYOT et SERVILLE). **Falleni** (MONTROUSIER), Kanala.

Long. 0^m,007.

Corps allongé, aplati en dessus, arrondi postérieurement, triangulaire en avant. *Antennes* aussi longues que le corps, noires,

avec la base des 3 derniers articles blanche. *Tête* triangulaire, presque transverse, glauque. *Yeux* ovales, échancrés. *Prothorax* noir avec une tache glauque sur le limbe, presque séparée en deux par une dent de la couleur du fond. *Elytres* plus longues que l'abdomen, noires. Partie coriace velue. *Bec* dépassant les insertions des pattes postérieures.

Dans l'ouvrage de MM. Amyot et Serville, les genres *Miris* et *Phytocoris* sont distingués en définitive par un caractère assez peu précis, la longueur et l'éloignement du tubercule antennaire. Ne serait-il pas plus commode pour la classification de remplacer ce caractère vague par celui beaucoup plus précis tiré de la forme des yeux qui sont globuleux chez les *Miris*, réniformes chez les *Phytocoris*?

Phytocoris (AMYOT et SERVILLE). **Jouani** (MONTROUSIER), Kanala.

Long. 0^m,007 ; larg. 0^m,003.

Corps ovale allongé, subdéprimé, triangulaire antérieurement, arrondi à la partie postérieure, parallèle. *Yeux* réniformes. *Antennes* aussi longues que le corps. *Elytres* dépassant à peine les ailes, d'un tiers plus longues que l'abdomen. *Tête* triangulaire, aiguë, convexe, d'un vert glauque rembruni à la base et au milieu, rouge à la pointe. *Antennes* insérées très-près de l'échancrure des yeux, à 1^{er} article assez gros, rouge brun foncé, à 2^e rouge brun clair sur les deux premiers tiers, noir au bout, à 3^e blanc à la base, rouge brun à l'extrémité, à 4^e id. Les 2^e et 3^e presque égaux, beaucoup plus longs que les autres. *Prothorax* rouge de rubis, bordé de noir, orné à la partie antérieure de deux taches ovales, transverses, également noires. *Ecusson* et *Elytres* d'un noir à teintes rouge brun, très-foncé, couverts de poils couchés fauves. *Membrane* d'un noir mat. *Poitrine*, *Abdomen*, *Cuisses* rouge brun. *Jambes* jaune pâle, rembrunies au bout. *Tarses*, idem.

Je dédie cette belle espèce à M. Jouan, officier distingué de la marine impériale, qui s'occupe avec succès d'histoire naturelle et en particulier d'ichthyologie.

Cette espèce ne diffère de la précédente que par les couleurs et le rostre qui n'atteint pas l'insertion des pattes postérieures.

Phytocoris (AMYOT et SERVILLE). **Pallidus** (MONTROUSIER), Kanala.

Long. 0^m,006.

Ovale allongé. *Yeux* réniformes. *Antennes* de la longueur du corps, placées devant l'échancrure des yeux. *Bec* atteignant l'insertion des pattes postérieures, vert pâle. *Prothorax* roux clair à la partie postérieure, orné d'une ligne transversale, rousse, foncée à la base. Base de l'*Ecusson* frangée. *Elytres* de la longueur des ailes, dépassant l'abdomen.

Tingis Australis (MONTROUSIER), Kanala.

Long. 0^m,003.

Brun foncé avec des taches pâles sur l'écusson et la partie coriace des élytres. Une tache noire sur la partie coriace des mêmes élytres. Appendices du *Prothorax* très-grands, convexes, figurant deux tambours. *Pattes* et *Antennes* blanches. Celles-ci ayant l'extrémité rembrunie.

Phloeobia (MONTROUSIER, g. n.). **Corticcoles** (AMYOT et SERVILLE).

Brachyrhynchides (Idem).

ἡλοιός écorce, εἰός vie.

Corps aplati, semblable à celui des Arades. *Tête* offrant un prolongement bifide et dilaté au bout entre les antennes. Une épine diri-

gée en avant à la base des antennes du côté extérieur, une autre épine divergente derrière les yeux. *Yeux* globuleux, saillants. *Ocelles* nuls ou non apparents. *Antennes* épaisses, assez courtes, 1^{er} article gros, atteignant à peine ou même n'atteignant pas le prolongement de la tête; 2^e article un peu plus court que lui et beaucoup plus court que le 3^e; 4^e article court, renflé vers l'extrémité, pointu au bout. *Bec* beaucoup plus court que la tête, et dans cette dernière on comprend le prolongement antérieur atteignant presque le prosternum. *Prothorax* en carré transversal, échancré de chaque côté à la partie antérieure près des angles. Angles antérieurs arrondis, munis d'une impression transverse et d'une échancrure de chaque côté à l'extrémité de ce sillon. *Elytres*? Le reste comme chez les Mézires.

Le principal caractère qui distingue ce genre des Mézires, avec lesquels il a les plus grands rapports, se tire des antennes et de l'armature de la tête.

Phloeobia Sayi (MONTROUSIER), Kanala.

Long. 0^m,007 ; larg. 0^m,0032.

Noir mat. *Antennes* rousses. *Pattes* annelées de noir et de roux ou de testacé. *Tête* munie d'appendices disposés en forme de croix, sillonnée et garnie de fossettes. *Corps* inégal, muni de fossettes dont plusieurs sont fortement ponctuées.

Sous les écorces. Kanala.

Pirates (AMYOT et SERVILLE). **Textilis** (MONTROUSIER), Kanala.

Long. 0^m,011.

Noir. Partie coriace des *Elytres* rouge de sang. Partie membraneuse offrant une tache noir velouté partant du bord de la partie coriace et s'étendant sur le limbe, allongée, arrondie au bout, interrompue à son premier quart par une tache blanche.

La *Tête* est triangulaire, mais vue par dessus elle paraît subglobuleuse ; elle est convexe, noire, couverte d'une pubescence blanche, soyeuse ; quasi carénée à la partie antérieure, elle offre sur le front un sillon longitudinal qui va en rejoindre un autre transversal placé derrière les yeux et devant les ocelles. Les *Yeux* sont ovales. Les *Ocelles* gros, un peu moins distants l'un de l'autre que des yeux. Les *Antennes* sont à peu près aussi longues que les trois quarts du corps. Les 2 derniers articles étant sétacés, presque égaux. Le 1^{er} segment du *Prothorax* offre un sillon longitudinal qui n'atteint pas le bord antérieur, il est d'un noir brillant et muni de lignes formées par une pubescence blanche qui imite une broderie. Les angles postérieurs sont mousses. L'*Ecusson* creusé sur le limbe vers l'extrémité, échancré sur les côtés, se termine en une pointe mousse, légèrement relevée. Les *Elytres* sont un peu moins larges que l'abdomen, elles n'en atteignent pas non plus tout à fait l'extrémité. Les *Ailes* irisées sont plus courtes qu'elles. Le *Rostre* à 2^e article gros, anguleux, est droit, très-aigu, il atteint à peine l'insertion des pattes antérieures. Les *Pattes* sont poilues. L'*Abdomen* allongé, convexe est couvert d'une villosité blanche.

Se tient à terre.

Reduvius (AMYOT et SERVILLE). **Domesticus** (MONTROUSIER), Kanala.

Long. 0^m,007

Velu, roux ou fauve, avec la membrane, 2 taches sur la partie coriace des élytres, et des anneaux sur les cuisses, noirs.

La *Tête* se prolonge au delà des yeux en triangle obtus au sommet. Le 2^e article des *Antennes* est beaucoup plus court que le 3^e. La partie coriace des *Elytres* est assez grande relativement à la membraneuse. Tout le reste est comme chez les vrais *Reduves*.

Se trouve dans les maisons sur les bois vermoulus.

Leptomera (n. g.), MONTROUSIER.

Groupe des Piratides (Amyot et Serville).

Corps allongé, presque linéaire, ayant le facies général des *Zélides*, mais s'en distinguant par les détails.

Tête allongée, triangulaire, dépassant les yeux. *Yeux* gros, sail-lants, unis postérieurement par un sillon transversal. Pas d'ocelles. *Antennes* plus longues que le corps, à 1^{er} article le plus long : le 4^e étant le plus court. *Bec* très-arqué, n'atteignant pas les pattes antérieures. *Prothorax* en trapèze allongé, muni d'un sillon dans toute la longueur du segment antérieur, armé d'une épine forte et droite sur les côtés avant les angles postérieurs. *Ecusson* muni d'une épine sur le limbe et d'une autre au bout. *Elytres* de la largeur de l'abdomen, plus courtes que les membraneuses. *Pattes* très-grêles. *Cuisses* antérieures non renflées, armées d'un grand nombre d'épines inégales, serrées. *Jambes* de la même paire fortement arquées. *Cuis-ses* et *Jambes* intermédiaires et postérieures progressivement plus al-longées. *Tarses* de 3 articles : le 1^{er} plus long que les 2 autres réunis.

Leptomera Jourdani (MONTROUSIER.), Kanala.

Long. 0^m,013.

Tête, bords du *Corselet*, *Genoux*, rouges. Limbe du *Corselet* et des *Elytres* noirs. L'*Abdomen* noir, avec le dernier segment et le bord jaune rougeâtre. Le reste testacé. Sur les arbres, dans les endroits ombragés et humides.

Sastrapada (AMYOT et SERVILLE). **Armata** (MONTROUSIER), Kanala.

Long. 0m,017.

Fauve brun, marbré de brun foncé comme dans la *S. flava*, qui, d'après Amyot et Serville, est le type du genre. La tête cylindrique est aussi prolongée derrière les yeux que devant, elle offre deux épines entre les antennes, une dentelure tout le long des côtés de la partie postérieure de la tête. Une forte épine dirigée en avant au dessus des hanches antérieures. *Dessous des Cuisses* de la même paire, dentelé. *Prothorax* sans sillon transversal. *Elytres* atteignant les deux tiers de l'abdomen entièrement coriaces. *Abdomen* coupé carrément au bout chez les mâles, prolongé en pointe aiguë chez les femelles. Chez les uns et les autres, débordant un peu les élytres.

Sastrapada (AMYOT et SERVILLE) **Velutina** (MONTROUSIER), Kanala.

Long. 0m,024, y compris les antennes.

Brunâtre, avec deux taches d'un noir de velours sur chaque élytre. *Cuisses* et *Jambes* fauves, marbrées ou annelées de brun. *Abdomen* largement bordé de brun, ayant le milieu du limbe fauve, marbré de gris. *Elytres* n'atteignant guère que la moitié de l'abdomen. *Cuisses* antérieures munies en dessous d'une seule rangée d'épines inégales et courtes.

La *Tête* subcylindrique, portée par un cou assez court, munie en avant d'un tubercule bifurqué qui saille entre les antennes, est brune, avec des lignes longitudinales plus ou moins foncées; en dessous, elle est d'un fauve de plus en plus clair à mesure qu'elle se rapproche de la base. Le *Rostre* arqué, avec l'extrémité noire, ne dépasse pas l'insertion des 1^{res} pattes, entre lesquelles on voit un sillon destiné à le rece-

voir. Les *Antennes*, légèrement pubescentes, ont le 2^e article aussi long que les deux suivants réunis : ceux-ci sont à peu près égaux entre eux. Les *Yeux* saillants sont unis par un sillon transversal, derrière lequel se trouve un petit tubercule portant les ocelles sur les côtés. Le *Prothorax* en trapèze allongé, divisé inégalement en deux par un sillon transversal, ayant le lobe antérieur plus grand que l'autre, relevé en bosse, muni de six tubercules aigus, un à chaque angle et un de chaque côté un peu avant le sillon transversal, est chagriné, orné de lignes longitudinales d'un brun plus ou moins clair. L'*Ecusson* est triangulaire, terminé en pointe légèrement relevée. Le reste n'offre rien de particulier. Se trouve à terre dans les lieux humides.

Ploiaria modesta (MONTROUSIER), Kanala.

Long. 0^m,007.

D'un brun foncé uniforme. *Homélytres* gris obscur. *Genoux* brun pâle.

Les *Antennes* sont presque aussi longues que le corps, et le 1^{er} article forme presque la moitié de leur longueur totale. Les *Cuisses* antérieures peu renflées, à peine plus fortes que les hanches, sont munies de fines épines droites, dirigées en avant, entre lesquelles on en voit de plus petites. Les *Yeux* sont gros, saillants, de manière à donner à la tête la forme d'une croix. L'*Abdomen* étroit, égal partout, est plus long que les ailes. Sur le sol, dans les herbes.

Hydrometra (AMYOT et SERVILLE). ***Aculeata*** (MONTROUSIER), Kanala.

Long. 0^m,009.

Dessus du Corps brun verdâtre, ayant les côtés et une ligne longitudinale sur le limbe du prothorax plus foncé. *Elytres* d'un brun

transparent avec une ligne longitudinale blanche, plus près du bord interne que de l'externe. *Ailes* blanches, très-légèrement irisées. *Des-sous du corps* brun verdâtre. *Pattes* brun jaunâtre. Deux *Crochets* recourbés vers l'extrémité du 5^e segment de l'abdomen. *Elytres* et *Ailes* un peu plus courtes que lui.

Se trouve et dans les eaux stagnantes et dans les ruisseaux d'eau vive, sur les pierres, sur les bords de l'eau où on le voit marcher avec une grande agilité.

Pelagonus (AMYOT et SERVILLE). **Dufourii** (MONTROUSIER), Kanala.

Long. 0^m,055.

Tête noire, rugueuse, luisante. *Prothorax* ponctué, noir mat, velouté, avec quatre taches grisâtres, formant une ligne transverse. *Ecusson* ponctué, noir mat. *Elytres* noires, ornées de taches grisâtres, plus grandes au bord externe. *Extrémité de la membrane* d'un brun roussâtre. *Dos* d'un fauve foncé. *Abdomen* brun, annelé de roux, muni d'une pubescence soyeuse. *Pattes* fauves. Toutes les *Jambes* finement épineuses.

Dans les marais, au milieu des racines du *Divilaria ilicifolia*.

La larve, que j'ai toujours trouvée en plus grand nombre que l'insecte parfait, m'a présenté les mêmes particularités que celles que M. Léon Dufour a observées sur la larve du *P. marginatus*. Pas d'ocelles, pas d'échancrure des yeux. Elle est noire, luisante, ornée d'une tache rousse au milieu de la base du prothorax, et d'autres taches de même couleur sur ses bords et sur ceux de l'abdomen muni de poils; elle est arrondie, rappelle un peu les formes des *Galgulus*.

Gerris (FABRICIUS). **Luctuosa** (MONTROUSIER), Kanala.Long. 0^m,010.

Ailée, noire, avec deux traits sur la tête, le pourtour du prothorax et une ligne longitudinale sur le limbe, la gorge, la poitrine, l'abdomen et la base des *Pattes* d'un blanc plus ou moins pur. 1^{er} article des *Antennes* plus court que les deux suivants réunis.

HÉMIPTÈRES, HOMOPTÈRES.

Aulacocephala (g. n.) MONTROUSIER. **Derbides** (A. et S.).

Corps allongé. *Tête* étroite, offrant un prolongement comprimé latéralement, creusé en large sillon, qui s'étend sur le front et le vertex. Terminée par un bec épais. *Yeux* réniformes, offrant deux échancrures à la partie postérieure. *Ocelles* nuls. *Antennes* près des yeux, dépassant le bord des joues, grosses, cylindriques, protégées par un appendice de la tête, en forme d'oreillette, placé par derrière. *Prothorax* plus large que la tête. *Elytres* du double plus longues que le corps, étroites, linéaires, à nervures longitudinales, bifurquées vers l'extrémité, presque transparentes. *Ailes* aussi longues que les élytres. *Abdomen* assez épais, se terminant en pointe. *Pattes* mutiques assez fortes.

Très-voisin des *Otiocères* dont il se distingue par les yeux réniformes et les antennes dépourvues d'appendice propre à elles.

Aulacocephala Kirbyi (MONTROUSIER).Long. 0^m,003.

Jaune, avec une large bande longitudinale rouge brun, de chaque côté, un peu effacée sur le prothorax.

Gastererion (n. g.), MONTROUSIER. Groupe des Issides (A. et S.).

(γαστήρ, ventre; ἑρίον, laine).

Tête grande, inclinée, plate. *Vertex* présentant une ligne élevée qui le sépare du front, avec un petit rebord postérieurement. Face munie d'une ligne longitudinale peu saillante. *Yeux* gros, ovalaires, tronqués au côté interne. *Ocelles* nuls. *Antennes* des *issues*. *Bec* atteignant les pattes postérieures. *Thorax* en losange transversal. *Prothorax* plus étroit de beaucoup que le mésothorax, rebordé antérieurement. *Mésothorax* coupé longitudinalement par un sillon triangulaire, caréné au milieu et s'étendant sur le prothorax, muni de quatre lignes élevées. *Elytres* coriaces, en écaille, n'atteignant pas le 4^e segment de l'abdomen. *Ailes* rudimentaires. *Abdomen* gros, aux 5 premiers segments étroits, le dernier muni de longs flocons cotonneux. *Pattes* des *issues*. Les insectes de ce genre sont sauteurs.

Gastererion Signoreti (MONTROUSIER), Kanala.

Long., 0^m,003. Larg., 0^m,003.

Vert, marbré et piqué de jaune très-pâle. Une tache au côté interne des élytres, et une autre au bout des ailes, noires. *Carène* médiane du thorax et milieu des segments du dos, roses.

Sur les arbres dans les endroits humides.

Dédié à M. Signoret, qui s'occupe avec tant de succès des Hémiptères et en a fait connaître plusieurs genres.

Phyllyphanta (A. et S.). **Limbata** (MONTROUSIER), Kanala.

Long. 0^m,010 (avec les élytres).

D'un vert pomme. Extrémité de la pointe antérieure de la *Tête*, des

Pattes et bordures des *Elytres*, rouges. *Ailes* d'un blanc laiteux diaphane.

La face, qui offre une carène longitudinale un peu obtuse, est légèrement creusée des deux côtés de cette carène et se relève en crête de chaque bord. Les *Ocelles* sont très-distincts. Le *Prothorax* porte 3 côtes peu marquées. La partie des *Elytres* qui embrasse l'*Ecusson* est granuleuse.

Ricania (A. et S.). **Oceanica** (MONTROUSIER, Kanala.

Long. 0m,012 avec les élytres).

D'un brun ferrugineux en dessus, pâle en dessous. *Elytres* transparentes, avec le côté extérieur bordé de brun opaque entre les 2^e et 3^e nervures, puis d'une tache plus foncée et bordée de brun au contour. Le côté intérieur taché de brun à l'angle postérieur. *Ailes* transparentes.

Chez cet insecte les ocelles sont placés en dessus des antennes et en avant des yeux.

Tettigonia (AMYOT et SERVILLE). **Amena** (MONTROUSIER), Kanala.

Long. 0^m,004.

Dessus jaune, avec des lignes longitudinales et des marbrures rouges carmin. *Ailes* diaphanes. *Face* et *Pattes* jaunes. *Abdomen* rouge carmin.

Le *Front* est dépourvu de sillons transversaux, et les *Jambes* postérieures de demi-couronne d'épines.

Voltige le soir et vient s'abattre près des lumières.

Tettigonia (AMYOT et SERVILLE). **Cuneata** (MONTROUSIER), Kanala.

Long. 0^m,005.

Epaisse, convexe, en forme de coin, d'un vert jaunâtre. *Prothorax* sillonné en travers. *Antennes* courtes.

Tettigonia (AMYOT et SERVILLE). **Longispina** (MONTROUSIER), Kanala.

Long. 0^m,005 avec les élytres 0^m,065.

Brun en dessus, pâle en dessous. *Elytres* transparentes, veinées de brun. *Ailes* d'un blanc laiteux diaphane avec les nervures noires. *Antennes* plus longues que la moitié du corps. *Jambes* postérieures armées de trois rangées d'épines fortes, celles de dessous composées d'épines plus fines et plus longues.

Tettigonia (AMYOT et SERVILLE). **Ambigua** (MONTROUSIER), Kanala.

Long. 0^m,025.

Verte. Extrémité des *Elytres* claire. *Ailes* diaphanes. *Antennes* aussi longues que le tiers de la longueur du corps. *Ocelles* peu rapprochés des yeux, mais cependant en étant moins distants qu'entre eux. *Front* sans sillons transversaux. *Jambes postérieures* sans demicouronne d'épines.

Se trouve sur les feuilles de taro, qu'elle envahit en troupe, comme font les pucerons.

PHYTATHELGES LANINSECTES.

(AMYOT et SERVILLE).

Tessarobelus (g. n.), MONTROUSIER.

(τεσσαρες, quatre; ἔδος, dard, pointe).

Je dois, avant de donner la caractéristique de ce genre, déclarer que ce n'est que par induction, analogie dans certaines formes, et nullement par des expériences directes, que j'y range le mâle et la femelle que j'ai sous les yeux. Peut-être appartiennent-ils à des genres différents; ce que je puis assurer, c'est qu'ils se trouvent non seulement dans les mêmes îles, mais encore dans les mêmes localités. Seulement le mâle est fort rare. La femelle ne l'est pas.

Mâle. *Corps* couvert d'un léger duvet blanchâtre. *Tête* petite, munie d'une crête longitudinale entre les antennes, courte. *Antennes* longues, moins cependant que le corps, ayant au moins 16 articles, plumeuses. *Bec* manquant. *Yeux* gros, pédiculés, saillants, réticulés. Deux *Ailes* assez grandes, ovalaires, demi-transparentes, ayant 4 nervures principales et les autres simples, flexueuses. *Abdomen* offrant 8 segments distincts, terminé par 4 filets, dont les intermédiaires les plus longs. *Pattes* longues, grêles. *Tarses* d'un article, sans brosse, terminés par un crochet assez fort. Entre la 1^{re} et la 2^e paire de *Pattes*, un espace carré, convexe, lisse, destiné peut-être à servir de rostre.

Femelle? *Corps* ovale, allongé, ayant dix segments bien distincts, enveloppé d'une matière cotonneuse blanche. Aptère. *Yeux* petits, globuleux, saillants, non réticulés, situés sur la même ligne que les antennes latéralement. *Antennes* courtes, épaisses, distantes entre elles, cylindriques, de 10 articles, sensiblement plus minces après le 6^e. *Bec* situé dans un enfoncement entre la 1^{re} et la 2^e paire de *Pattes*, court, fort, aigu. *Thorax* tout d'une venue avec la tête et l'abdomen,

très-grand, à segment très-distinct, ridé en long sur les côtés. *Abdomen* arrondi au bout. *Pattes* fortes, écartées entre elles, à peu près à égale distance les unes des autres. *Tarses* d'un seul article, terminés par un fort crochet.

Comme on a pu en juger ce genre se rapproche beaucoup, surtout en ce qui concerne la femelle, du *G. callipapput* de Guérin. Mais il s'en distingue : 1° *visu*, pour le mâle, par la forme et le nombre des articles des antennes et les 4 filets de l'abdomen. Pour la femelle, par les segments très-distincts du corps, les pattes antérieures pas plus éloignées des intermédiaires que celles-ci des postérieures, etc.

Tessarobelus Guerini (MONTROUSIER).

Mâle, 0^m,005.

Tête, partie antérieure et bord du prothorax, abdomen, poitrine, hanches d'un rouge assez vif, soupoudré de blanc. *Limbe* du corselet, tige des antennes, noirs. *Plumes* antennaires rousses. *Pattes* rouge brun. *Ailes* cendrées, transparentes.

Femelle 0^m,010.

Rouge, *pattes* et *antennes* noires.

La femelle se trouve sur divers végétaux, sur les mélalengues, sur les fougères.

Le mâle aime surtout les lieux ombragés.

NÉVROPTÈRES.

Sympecma Ochracea (MONTROUSIER), Kanala.

Long., 0^m,045-0^m,050.

Tête noire. *Corselet* jaune d'ocre avec une ligne médiane et deux de chaque côté, noirs. Les 5 premiers *Segments de l'abdomen* jaune d'ocre. *Bout de l'abdomen*, *Pieds*, *Parastigmas*, noirs.

Orthochlamys (g. n.)? (MONTROUSIER). **Phryganea** (AMYOT et SERVILLE), Kanala.

Ailes supérieures allongées et étroites, sans nervure transversale autre que les deux qui séparent les deux cellules internes. *Ailes inférieures* très-larges, très-plissées. *Antennes* près de trois fois aussi longues que le corps, sétacées, à 1^{er} article gros, conique, velu, à 2^e court, les suivants bien distincts. *Palpes maxillaires* de 5 articles, velus. Les 2^e et 3^e les plus longs. Le 4^e le plus court.

Orthochlamys Picteti (MONTROUSIER), Kanala.

Long. 0^m,012. Envergure 0^m,030.

Brun, couvert de poils grisâtres.

HYMÉNOPTÈRES.

Ophion Austro-Caledonicus (MONTROUSIER), Kanala.

Long. du corps 0^m,011. De la tarière 0^m,001.

Tête, Antennes, Pattes postérieures d'un noir assez brillant. *Face* ornée d'un point jaune, pâle. *Vertex* légèrement rugueux. *Poitrine* noire, soyeuse. *Dos* noir, taché de jaune pâle à la base des ailes et des deux côtés de la naissance de l'abdomen. *Abdomen* noir, annelé de jaune pâle, au dessous seulement. *Pattes antérieures* entièrement rouge fauve. *Cuisses et Jambes* des pattes de la 2^e paire, de la même couleur. *Tarses* noirs. *Jambes* des 2 dernières paires armées d'une double épine. *Jambes* de la 1^{re} n'en ayant qu'une qui est courte et un peu flexueuse. *Tarière* noire. *Ailes* hyalines. *Parastigma* noir, brillant. Janvier. Kanala, Nouvelle-Calédonie.

Chalcis Cailliaudi (MONTROUSIER), Kanala.

Long. 0^m,005.

Noir. *Genoux*, partie moyenne de la jambe, jaune pâle. *Tarses* fauves. *Antennes* de 10 articles, noires, couvertes d'une courte pubescence, blanche. *Tête* transversale, noire, couverte de points enfoncés, rapprochés, qui la font paraître chagrinée, avec une pubescence blanche, plus fournie autour des yeux. *Prothorax* également chagriné, ayant le 1^{er} segment un peu arqué postérieurement. *Abdomen* pédiculé, ové, pointu, noir brillant. *Ailes* irisées. *Cuisses postérieures* armées d'épines.

Dédié à M. Frédéric Cailliaud, de Nantes, le savant auteur du *Voyage à Méroé et au fleuve blanc*.

Chrysis integra (MONTROUSIER), Kanala.

Long. 0^m,007.

Vert doré ou bleu métallique. *Tête* et *Prothorax* couverts de gros points enfoncés. *Front* muni d'un rebord transversal. *Abdomen* finement pointillé. Dernier segment sans dentelure.

A l'occasion de cette *Chrysis*, je décrirai ici deux insectes du même genre, provenant l'un de San-Cristoval, l'autre de Woodlark.

Chrysis Cristovallensis (MONTROUSIER), San-Cristoval.

Long. 0^m,010.

Vert-doré. *Dessus du corps* entièrement couvert de gros points enfoncés. Dernier segment de l'*Abdomen* muni de 6 dents égales.

Chrysis Spinolæ (MONTROUSIER), Woodlark.

Long. 0^m,016.

D'un violet métallique, à reflets pourpre. Couvert de gros points enfoncés, plus serrés sur la tête et le prothorax. Ce dernier terminé

postérieurement par un appendice creusé en cuiller. Dernier segment de l'*Abdomen* muni de 4 dents égales.

Cette *Chrysis* se trouve aussi dans la Nouvelle-Hollande, au port Essington, et à la rivière Hunter.

LÉPIDOPTÈRES.

Dellephila Albo-Lineata, Kanala.

Envergure de 5 centimètres 8 millim. à 7 centimètres.

Les *Ailes* supérieures sont en dessus d'un brun légèrement olivâtre, avec la majeure partie de leurs nervures, et chacune 3 bandes, d'un blanc soyeux brillant : la 1^{re} bande est la plus large et elle est un peu coudée et placée après la moitié de la largeur de l'aile ; les autres sont plus étroites, d'un blanc moins pur et moins brillant, placées à la suite l'une de l'autre près du bord postérieur : la 2^e est la plus mince. Les *Ailes* inférieures sont d'un brun clair et rougeâtre, avec une tache rose à la base, avec le bord postérieur et une bande avant celui-ci d'un rose pâle, cette bande est composée de petites taches oblongues placées à la suite l'une de l'autre. En dessous, les *Ailes* sont roussâtres, avec leur base brunâtre et leur bord postérieur grisâtre. *Corps* ayant la tête et le corselet d'un brun légèrement olivâtre et le reste rougeâtre. On voit de chaque côté une bande d'un blanc soyeux partant du bord antérieur de la tête et s'étendant sur le corselet jusqu'à la naissance des ailes ; en dedans de cette bande et de chaque côté existe sur le corselet une petite ligne longitudinale dorée, enfin sur le milieu du corselet une bande blanche qui se continue jusqu'à l'extrémité de l'abdomen. Chacun des anneaux de celui-ci est marqué postérieurement, de chaque côté de la bande blanche, de deux petites taches linéaires de la même couleur.

Catocala (OCHSENHEINER). **Noctua Urtica** (MONTROUSIER), Kanala,
Nouvelle-Calédonie.

Envergure 0^m,008.

Les *Ailes* supérieures sont en dessus d'un brun velouté, avec leur bord antérieur et une large tache à l'extrémité d'un brun clair et rougeâtre. Elles ont leur base et 3 bandes étroites festonnées d'un brun noir et sont parsemées de petits atomes bleus. Les *Ailes* inférieures sont d'un brun noirâtre avec 3 bandes bleu clair. La 1^{re}, presque basilaire, assez large, courte : la 2^e assez longue, composée de petites taches placées les unes à côté des autres, et la 3^e très-courte, près du bord intéro-postérieur. Les 4 ailes sont en dessous d'un brun rouge, les inférieures ont leur base, une bande et une tache d'un blanc bleuâtre. Le *Corps* est d'un brun rougeâtre.

La chenille au moment de se transformer a de 5 à 6 centimètres sur une épaisseur de 7 à 8 millimètres. Elle est cylindrique, légèrement atténuée aux deux extrémités, noire, avec 3 ou 4 lignes transversales, jaune vert, souvent réunies au brun, sur chaque segment, le dernier excepté. Une ligne blanche longitudinale, brisée, de chaque côté au dessus des stigmates. Les stigmates jaunes, largement cerclés de rouge vif. Une bande longitudinale jaune, composée de traits obliques, de chaque côté au dessous des stigmates. Le *Dessous du corps* jaune verdâtre. Des poils sur tout le corps. La *Tête* est médiocre, d'un noir luisant. Le sillon qui en sépare les deux lobes se bifurque sur la face, de manière à former un triangle au dessus de l'épistome. Les organes de la bouche sont fauves, rembrunis au bout et portent quelques poils assez longs. La place des yeux est également entourée de poils. Sur chaque segment on aperçoit un demi-verticille de 5 à 6 longs poils. Cette chenille est excessivement agile. Elle se bande en arc, et en se détendant exécute des sauts assez grands. Elle vit sur l'*Urtica* (*Bothavia*) *æstuans*. Quand

on essaye de la saisir, elle élève la partie antérieure du corps, se tient cramponnée avec ses fausses pattes, produit avec la partie libre une espèce de vibration convulsif et finit par se laisser tomber. Elle est très-vorace. Quand elle est au moment de se transformer, les lignes jaunes du dos prennent une teinte brune, lie de vin. Elle se forme un cocon avec des feuilles lâchement rapprochées. La chrysalide est longue de 35 millim., large au gros bout de 11 à 12, subcylindrique, un peu déprimée à la partie antérieure, graduellement rétrécie, terminée par une petite pointe droite, d'un noir brillant, légèrement ferrugineux. Le papillon se montre après seize jours.

En mars les *Urtica æstuans* sont couverts de chenilles de cette noctuelle.

Glaucopis cincta (MONTROUSIER).

Long. 0^m,013. Envergure 0^m,041.

Brun noir. *Tête* noire, partie antérieure du *Prothorax* rouge. Base des *Ailes supérieures* blanche. *Prothorax* noir avec 4 taches bleues, disposées en ligne transversale. 1^{er} segment de l'*Abdomen* blanc. Les deux suivants noirs, avec une tache bleue à la base, au milieu et une blanche de chaque côté. Le 4^e noir, avec une bande rouge transverse à la base. Les trois suivants noirs, avec une tache au milieu et une de chaque côté blanc jaune. *Ailes supérieures* brunes, avec sept taches diaphanes. *Ailes inférieures* avec quatre taches jaunes.

Herminia Erythrina (MONTROUSIER). Kanala, N.-Calédonie.

Envergure 0^m,009.

Ailes supérieures verdâtres, avec trois bandes obliques plus ou moins larges, plus ou moins nettes, grises, et une tache blanche trian-

gulaire sur le milieu du limbe. *Ailes inférieures* jaune d'ocre, avec une tache au milieu et une large bordure noires. *Poitrine et Abdomen* en dessous, fauves. Dessus de l'*Abdomen* jaune d'ocre. *Cuisses antérieures* munies d'une touffe épaisse de poils. *Prothorax* en offrant quatre, dont les deux postérieures très-élevées, tranchantes, réunies au sommet.

Description de la chenille.

DU **Diadema Lasinassa.**

Longueur de la chenille prête à se transformer, 0^m,004-0^m,005.

D'un noir mat. *Pattes*, tige des épines qui garnissent le corps, face, joues et occiput d'un roux foncé. La *Tête* est petite, couverte de poils roux peu fournis, assez longs, dirigés en avant. Les deux lobes sont séparés par un sillon qui ne dépasse pas le front. La place des yeux est noire. Les deux cornes, garnies et terminées par des verticilles de poils, sont entourées en avant d'une tache noir brillant, triangulaire; la pointe atteint l'épistome. Sur les côtés, elles sont garnies de granulations jaunes dont plusieurs sont terminées par un poil. Elles sont, non point absolument verticales, mais inclinées en avant. Le *Corps*, cylindrique, égal partout, est sept à huit fois plus long qu'épais, a les segments, sauf le premier et le dernier, garnis de 9 épines disposées en verticilles, terminées en pointe et munies elles-mêmes de poils ou petites épines verticillées. Celles des 1^{ers} segments sont verticales, celles des derniers dirigées en arrière.

Pterophorus (GEOFFROY). **Millicrei** ? (MONTROUSIER), Kanala.

Envergure 0^m,018

Blanc soyeux, avec l'extrémité des ailes légèrement jaune de soufre. *Corps* lavé de la même teinte. *Ailes supérieures* offrant deux lanières; les inférieures, trois.

TABLE MÉTHODIQUE ET ALPHABÉTIQUE

| | Pages. | | Pages. |
|---|--------|---|--------|
| Coléoptères | 48 | Sphodrosomus (n. g.) | 53 |
| CICINDELÈTES | 48 | — Seisseti | 59 |
| <i>Cicindela Thomsonii</i> | 48 | <i>Tachys ? biguttatus</i> | 70 |
| CARABIQUES | 49 | <i>Trechus litura</i> | 72 |
| <i>Agra ? austro-caledonica</i> | 57 | HYDROCANTHARES | 74 |
| <i>Amphibia</i> (n. g.) | 69 | <i>Agabus interruptus</i> | 79 |
| — <i>pallipes</i> | 70 | <i>Colymbetes bimaculatus</i> | 78 |
| <i>Anchomenus leucomerus</i> | 65 | — <i>marmoratus</i> | 77 |
| <i>Bembidium Kanalense</i> | 73 | <i>Hydaticus rochasi</i> | 81 |
| <i>Bradiceilus biguttatus</i> | 70 | <i>Hyphidrus austro-caledonicus</i> | 74 |
| <i>Calosoma oceanicum</i> | 49 | — <i>illigeri</i> | 75 |
| <i>Colpodes cyaneus</i> | 67 | <i>Spercheus Mulsanti</i> | 81 |
| <i>Dendrobia Thomsonii</i> | 53 | STAPHYLINIENS | 83 |
| <i>Dicrochile artensis</i> | 61 | <i>Isomalus præustus</i> | 90 |
| — <i>caledonicus</i> | 63 | — <i>?ustulatipennis</i> | 91 |
| <i>Dromidea</i> (n. g.) | 51 | <i>Othius pulchellus</i> | 83 |
| — <i>Thomsonii</i> | 52 | <i>Pæderus Lacordairei</i> | 88 |
| <i>Ega ? angusticollis</i> | 69 | <i>Staphilinus Chenui</i> | 86 |
| <i>Pamborus seisseti</i> | 59 | <i>Stenus Thioni</i> | 89 |
| <i>Parallelomorpha</i> (n. g.) | 54 | <i>Tichus aubei</i> | 92 |
| — <i>depressum</i> | 55 | <i>Xantholinus holomelas</i> | 84 |
| <i>Parallosoma depressum</i> | 55 | HISTÉRIENS | 92 |
| <i>Peryphus leucomerus</i> | 65 | <i>Platysoma Lecontei</i> | 92 |
| <i>Rambus Goryi</i> | 61 | — <i>Montrousieri</i> | 92 |
| <i>Rhinochelia</i> (n. g.) | 57 | COLYDIENS | 94 |
| — <i>Levrati</i> | 57 | <i>Latridium obscurum</i> | 94 |

| | Pages. | | Pages. |
|---|--------|---|--------|
| <i>Latridium serrulatum</i> | 94 | <i>Antribisomus tessellatus</i> | 133 |
| <i>Pristoderus crebripennis</i> | 95 | <i>Aporotaxus</i> (n. g.) | 175 |
| <i>Thymalus crebripennis</i> | 95 | — <i>Kanalensis</i> | 177 |
| EUCNÉMIDES | 98 | <i>Arrhenodes lyratus</i> | 139 |
| <i>Fornax austro-caledonicus</i> | 100 | — <i>platypoda</i> | 142 |
| <i>Galba austro-caledonicus</i> | 100 | <i>Balaninus Kanalensis</i> | 178 |
| — <i>Vallacei</i> | 93 | <i>Belephorus? Victoris</i> | 137 |
| ELATÉRIDES | 102 | <i>Brenthus laticollis</i> | 135 |
| <i>Athous Guillebelli</i> | 102 | <i>Callistomorphus</i> (n. g.) | 169 |
| <i>Elater (ampedus) Guillebelli</i> | 102 | — <i>farinosus</i> | 170 |
| CLÉRIDES | 103 | <i>Ceocephalus laticollis</i> | 135 |
| <i>Cylidrus discoideus</i> | 103 | <i>Cherrus forestieri</i> | 187 |
| <i>Natalis dregei</i> | 106 | <i>Cleogonus hirsutus</i> | 181 |
| — <i>triangularis</i> | 104 | <i>Cyphorinus</i> (n. g.) | 152 |
| <i>Notoxus dregei</i> | 106 | — <i>exmius</i> | 153 |
| — <i>triangularis</i> | 104 | <i>Diastrophus</i> (n. g.) | 141 |
| <i>Scrobiger eximius</i> | 108 | — <i>planitarsus</i> | 142 |
| HÉTÉROMÈRES | 110 | <i>Dryophitorus forestieri</i> | 187 |
| <i>Allecula rubripes</i> | 122 | <i>Eriehinus bicolor</i> | 164 |
| <i>Anaspis palustris</i> | 126 | — <i>ferrugineus</i> | 162 |
| <i>Apelta</i> (n. g.) | 124 | <i>Gonipterus Kanalensis</i> | 157 |
| — <i>Souverbii</i> | 124 | <i>Lepidosomus</i> (n. g.) | 143 |
| <i>Bradymerus</i> (n. g.) | 110 | — <i>Newmani</i> | 145 |
| — <i>tuberculatus</i> | 141 | Macropoda | 165 |
| <i>Mordella moorei</i> | 124 | — <i>farinosa</i> | 170 |
| <i>Nacerdes grevilleæ</i> | 127 | — <i>Kanalensis</i> | 167 |
| <i>Neomida Kanalensis</i> | 113 | <i>Ocladius hirsutus</i> | 180 |
| <i>Oplocephala Kanalensis</i> | 113 | <i>Orthorhinus affinis</i> | 162 |
| <i>Rhipiphorus palustris</i> | 126 | — <i>curvipes</i> | 160 |
| <i>Scotoderus</i> (n. g.) | 114 | <i>Oxyops tuberculatus</i> | 155 |
| — <i>cancellatus</i> | 115 | <i>Platyomus? Newmani</i> | 145 |
| <i>Stenostomidea</i> (n. g.) | 126 | <i>Rhynchites Kanalensis</i> | 174 |
| — <i>grevilleæ</i> | 127 | <i>Stenocerus vescoi</i> | 130 |
| <i>Tanychilus Kanalensis</i> | 122 | <i>Tetragonopterus</i> (n. g.) | 128 |
| <i>Tomoxia moorei</i> | 124 | — <i>vescoi</i> | 130 |
| <i>Toxicum cancellatum</i> | 116 | <i>Trachelizus lyratus</i> | 139 |
| <i>Uloma artensis</i> | 117 | — <i>Victoris</i> | 137 |
| — <i>consentanea</i> | 119 | <i>Trachodes punctatus</i> | 149 |
| — <i>ovalis</i> | 121 | BOSTRICHIDES | 188 |
| CURCULIONIDES | 128 | <i>Bostrichus Boieldieui</i> | 188 |
| <i>Anomalodermus</i> (n. g.) | 147 | LONGICORNES | 189 |
| — <i>flexuoso-costatus</i> | 149 | <i>Ichthyosoma armatum</i> | 199 |
| <i>Anomocerus erectus</i> | 182 | — <i>Dejeani</i> | 199 |
| — <i>Montravellii</i> | 183 | — <i>mirabile</i> | 196 |
| <i>Antribisomus</i> (n. g.) | 132 | <i>Leptonotus Mulsanti</i> | 194 |

| | Pages. | | Pages. |
|--|--------|---|--------|
| <i>Mulldon Reichei</i> | 189 | <i>Amblybelus elegans</i> | 223 |
| <i>Nemaschema Mulsanti</i> | 194 | <i>Beosus flexuosus</i> | 228 |
| <i>Pharocantha imperialis</i> | 191 | — <i>lævicollis</i> | 223 |
| <i>Rhamphan Reichei</i> | 189 | <i>Camptopus annulicornis</i> | 227 |
| <i>Sphingnotus mirabilis</i> | 196 | <i>Dilophus</i> (n. g.) | 226 |
| — <i>Perroadi</i> | 196 | — <i>solieri</i> | 226 |
| <i>Stenocorus imperialis</i> | 191 | <i>Gerris luctuosa</i> | 242 |
| <i>Tmesisternus dubius</i> | 199 | <i>Hydrometra aculeata</i> | 240 |
| PHYTOPHAGES | 199 | <i>Leptocoris Barmeisteri</i> | 227 |
| <i>Altica</i> (phyllostreta?) <i>dimidiata</i> | 203 | <i>Leptomera</i> (n. g.) | 238 |
| — (Aphthona?) <i>strigula</i> | 202 | — <i>Jourdani</i> | 238 |
| <i>Chætocnema Allardi</i> | 201 | <i>Lygæus ocellatus</i> | 228 |
| <i>Colaspis Kanalensis</i> | 207 | <i>Miris aspersus</i> | 232 |
| — <i>Solani</i> | 208 | — <i>Donovani</i> | 233 |
| <i>Eumolpus solani</i> | 209 | — <i>sanguinicollis</i> | 233 |
| <i>Galleruca deplanchei</i> | 210 | <i>Ochthechoris</i> (n. g.) | 231 |
| — <i>palustris</i> | 212 | — <i>austro-caledonica</i> | 232 |
| <i>Luperus bimaculatus</i> | 213 | <i>Ophthalmicus spinolæ</i> | 231 |
| <i>Phyllostreta?</i> <i>rubiacearum</i> | 203 | <i>Pelogonus Dufourii</i> | 241 |
| <i>Plectroscelis Allardi</i> | 201 | <i>Phlæobia</i> (n. g.) | 235 |
| <i>Psylliodes illigeri</i> | 199 | — <i>Sayi</i> | 236 |
| <i>Rhaphidopalpa Deplanchei</i> | 210 | <i>Phytocoris falleni</i> | 233 |
| — <i>palustris</i> | 212 | — <i>jozani</i> | 234 |
| <i>Sphæroderma histrio</i> | 205 | — <i>pallidus</i> | 235 |
| — <i>rubiacearum</i> | 203 | <i>Pirates textilis</i> | 235 |
| CASSIDIDES | 213 | <i>Placiomerus amphibia</i> | 230 |
| <i>Coptocycla convolvuli</i> | 213 | — <i>pallidus</i> | 229 |
| <i>Deloyola convolvuli</i> | 213 | <i>Ploiaria modesta</i> | 210 |
| EROTYLÆENS | 216 | <i>Raphigaster Amyoti</i> | 224 |
| <i>Episcapha Deyrollei</i> | 216 | — <i>oceanicus</i> | 224 |
| <i>Triplax Deyrollei</i> | 216 | <i>Reduvius domesticus</i> | 237 |
| PHALACRIDES | 219 | <i>Sastrapada armata</i> | 230 |
| <i>Phalacrus brunnipes</i> | 219 | — <i>velutina</i> | 230 |
| COCCINELLIDES | 219 | <i>Stenogaster amphibia</i> | 230 |
| <i>Epilachna emarginata</i> | 219 | — <i>hirsutus</i> | 229 |
| EUMORPHIDES | 219 | <i>Tingis australis</i> | 235 |
| <i>Eumorphus Lombardeaui</i> | 220 | Hémiptères homoptères | 242 |
| <i>Stenotarsus Lombardeaui</i> | 219 | <i>Aulacocephala</i> (n. g.) | 242 |
| Orthoptères | 222 | — <i>Kirbyi</i> | 242 |
| <i>Chelidura geniculata</i> | 222 | <i>Gastererion</i> (n. g.) | 243 |
| Hémiptères hétéroptères | 223 | — <i>signoreti</i> | 243 |
| <i>Acanthomera</i> (n. g.) <i>melacanta</i> | 225 | <i>Phyllyphanta limbata</i> | 243 |
| <i>Pentatoma melacanthum</i> | 225 | <i>Ricania oceanica</i> | 244 |
| <i>Alydides</i> | 226 | <i>Tettigonia ambigua</i> | 245 |
| <i>Amblybelus</i> (n. g.) | 223 | — <i>amœna</i> | 244 |

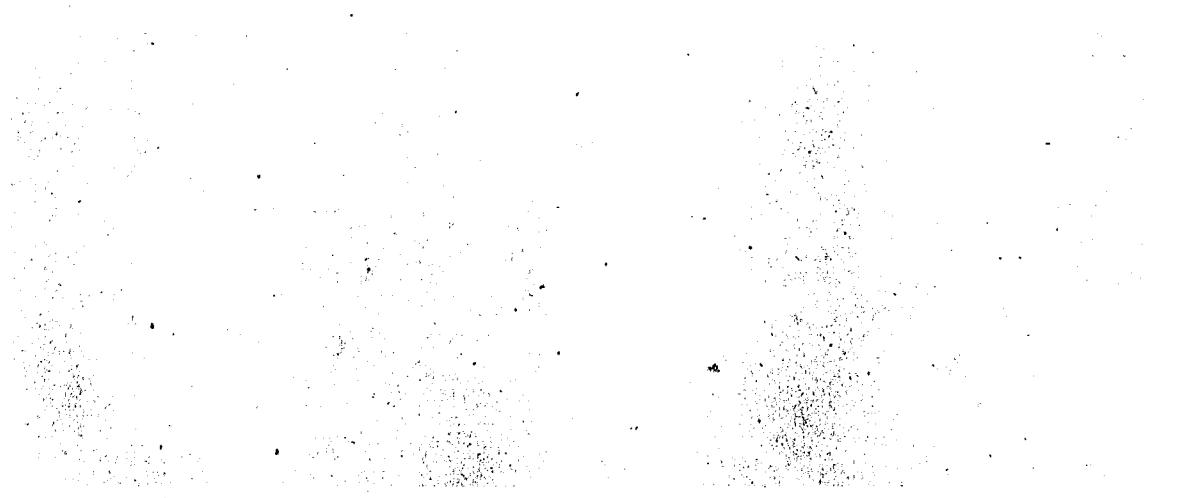

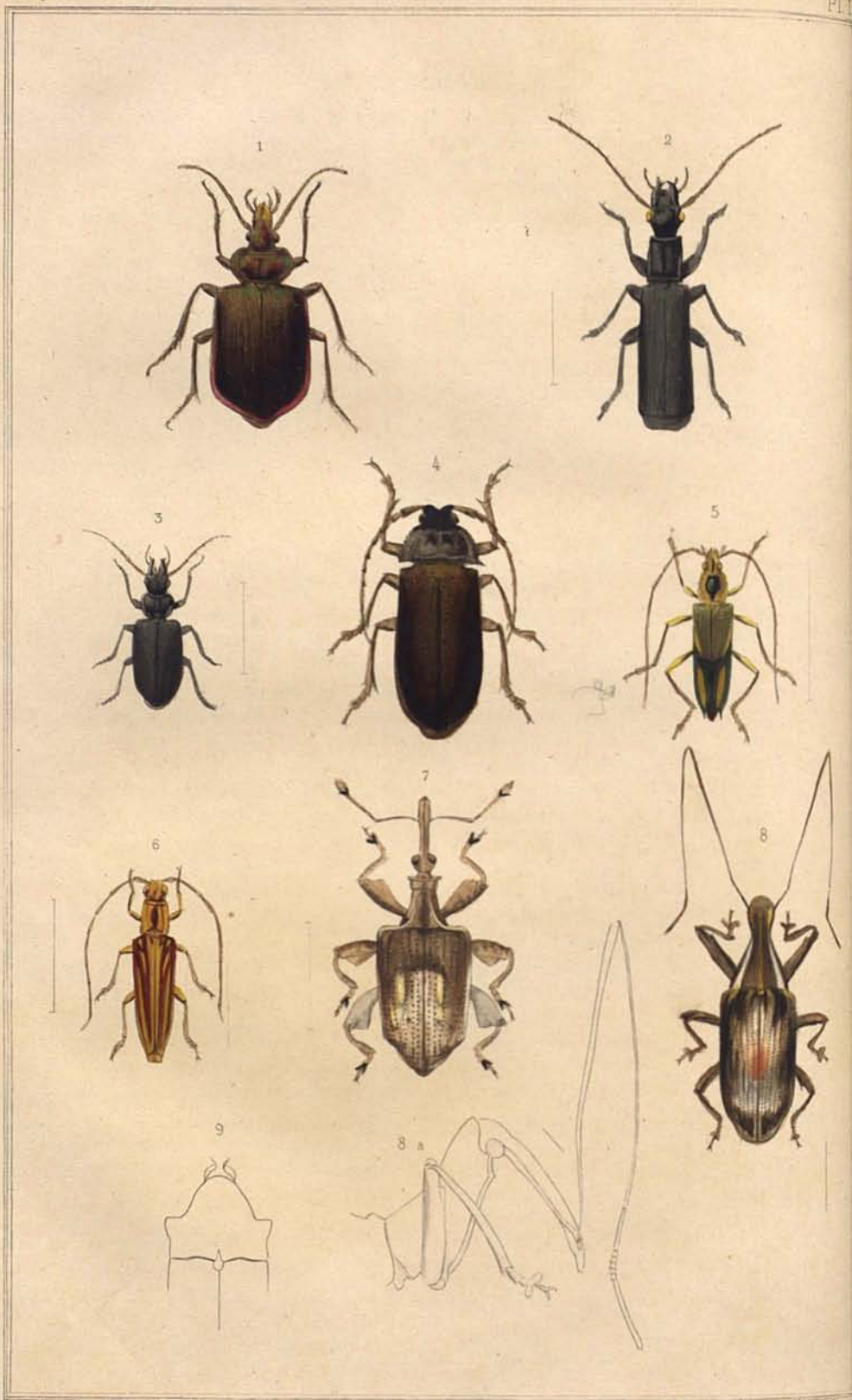

Dessine gravé et colorié par A. Mignot.

| | Pages. | | Pages. |
|---|--------|---|--------|
| Tettigonia cuneata | 243 | Chrysis cristovalensis. | 249 |
| — longispina | 243 | — integra | 249 |
| Phytathelges Laninsectes | 246 | — spinolæ | 249 |
| Tessarobelus (n. g.) | 246 | Ophion austro-caledonicus | 248 |
| — Guerinii. | 247 | LÉPIDOPTÈRES | 250 |
| Névroptères | 247 | Catocala urtica | 251 |
| Sympecma ochracea | 247 | Deilephila albo-lineata | 250 |
| Orthochlamys (n. g.?) | 248 | Diadema lasinassa (chenille du) | 253 |
| — picteti | 248 | Glaucopis cincta | 252 |
| Hyménoptères | 248 | Herminia erythrina | 252 |
| Chalcis Caillaudi | 249 | Pterophorus Millierei? | 253 |

EXPLICATION DE LA PLANCHE

- Fig. 1 Calosoma oceanicum.
 2 Parallelomorpha depressum.
 3 Dicrochile artensis.
 4 Ramphan Reichei.
 5 Pharocantha imperialis.
 6 Nemaschema Mulsanti.
 7 Callistomorpha farinosus.
 8 Anomocerus Montravelii.
 8 a Prothorax, rostre et antennes grossis de l'Anom.
 Montravelii.
 9 Prothorax grossi de l'Anomocerus lucasi.

ERRATA

- Page 10, ligne 28, au lieu de parallalesoma, *lisez* : parallelosoma.
 Page 49, ligne 8, au lieu de obscurus, *lisez* : obscurum.
 Page 104, ligne 22, au lieu de trachyderes, *lisez* : trachodes.